ARCHIVES DE LA PROVINCE DE QUEBEC

OUVRAGE HONORE D'UNE SOUSCRIPTION DU

GOUVERNEMENT DE QUEBEC

TOUS DROITS RESERVES
1917

ARCHIVES DE LA PROVINCE DE QUEBEC

INVENTAIRE D'UNE COLLECTION

DE

PIECES JUDICIAIRES, NOTARIALES, ETC., ETC.,

CONSERVEES AUX ARCHIVES JUDICIAIRES

DE

QUÉBEC

PAR

PIERRE-GEORGES ROY

VOLUME PREMIER

BEAUCEVILLE
LA COMPAGNIE DE "L'ECLAIREUR"
EDITEUR

1917

1996

PREFACE

Les archives de la province de Québec peuvent être classées parmi les plus intéressantes et les plus importantes du pays. A cause de leur ancienneté et de leur abondance si variée, elles offrent à l'historien, à l'amateur, voire même au simple curieux, un champ d'étude aussi étendu que fécond. Et ce champ, pour n'être pas resté tout à fait inexploré, n'en renferme pas moins des trésors encore inconnus non seulement à la masse mais à plusieurs de ceux qui s'intéressent à notre histoire.

Parmi ces derniers, il y a eu sans doute, il y a encore des exceptions. Nous les souhaiterions plus nombreuses. Nous voudrions, par exemple, que personne n'entreprît la composition et la publication d'un ouvrage historique se rapportant aux premières époques de la colonie surtout, sans avoir compulsé soigneusement les archives de la province.

C'est faute d'avoir pris cette précaution que des écrivains, très estimables d'ailleurs, n'ont pas atteint le résultat que leur talent et leur travail donnaient droit d'espérer. Ainsi, que d'erreurs et d'omissions, parfois graves, l'auteur du *Dictionnaire généalogique des familles canadiennes*, dont nous reconnaissons du reste le grand mérite, eût évitées s'il avait pu ou voulu consulter les greffes des anciens notaires et autres collections semblables disséminés çà et là. Les registres de l'état civil dont il s'est presque exclusivement servi n'étaient ni assez bien rédigés, ni assez bien conservés parfois, ni assez complets surtout, pour fournir toutes les indications nécessaires.

Les actes des anciens notaires : contrats de mariage ou testaments, tutelles ou donations, auraient pu combler bien des lacunes, rectifier bien des erreurs de noms et de dates, etc. C'est une constatation que nous avons faite nous-même et très souvent.

Prenons, par contre, l'*Histoire de la seigneurie de Lauzon* de feu Jos.-Edmond Roy. C'est une monographie bien locale, semble-t-il. Et pourtant, malgré l'aridité voulue et nécessaire de certaines statistiques, cet ouvrage se lit comme un roman. Il abonde en détails curieux, piquants, topiques, sur les hommes et les choses de notre passé. C'est, sur plus d'un point, la plus originale et la plus fidèle peinture qui nous ait été laissée jusqu'à présent des anciens colons et des seigneurs, des moeurs, des coutumes et de la vie familiale

de nos ancêtres. Et où l'auteur, très habile peintre du reste, est-il allé chercher ses couleurs, tantôt riantes, tantôt sombres mais toujours nettement disposées, qui rendent son oeuvre si intéressante et si agréable, sinon dans les papiers poudreux de nos archives, dans les greffes des anciens notaires surtout qu'il avait presque tous compulsés, analysés, annotés.

Il faut bien le répéter : l'histoire d'un peuple ne se trouve pas tout entière dans le récit des grands événements ou dans la correspondance officielle des autorités constituées, par exemple. Ces documents, tout respectables qu'ils sont, doivent être complétés, expliqués au besoin par d'autres plus modestes, plus humbles, plus cachés, mais non moins importants parce qu'ils émanent du peuple qui forme en réalité le corps de la nation.

Eh bien ! nos archives provinciales, judiciaires, notariales ou autres, sont composées en bonne partie de ces vieux papiers où se trouve pour ainsi dire conservée l'âme populaire des anciens jours. Il nous semble, et en cela nous ne croyons pas nous tromper, qu'une histoire du Canada définitive ne sera jamais faite que par celui qui, au moyen d'une étude approfondie de nos archives, sera entré dans l'esprit et la mentalité des choses et des hommes qu'il entreprendra de décrire ou qu'il aura à juger.

Voilà pourquoi nous avons dit en commençant que les archives de notre province peuvent être classées parmi les plus importantes du pays. Un simple coup d'oeil sur le sommaire de cette publication que nous nous faisons un plaisir de présenter au public, prouve que nous n'exagérons rien.

Il y a, soit au secrétariat provincial, soit dans les différents palais de justice, des collections considérables : pièces judiciaires et notariales, lettres de noblesse, certificats de vie ou de notoriété, actes d'érection de comtés, de baronnies, etc., dont l'intérêt et la valeur n'échappent à personne. On en peut dire autant des registres de l'état civil, lesquels ne font pas toujours double emploi, comme on le pourrait croire, avec ceux qu'on s'attend de trouver dans nos paroisses et qui en réalité en sont souvent absents.

Les Ordonnances des Intendants ont une importance qui n'a pas besoin d'être démontrée non plus. Les deux éditions que nous en avons déjà ne sont ni complètes, ni accessibles au grand nombre. Quant aux greffes des anciens notaires, ils constituent une mine presque inépuisable sur laquelle on ne saurait trop attirer l'attention des chercheurs.

Ce sont ces documents que M. Pierre-Georges Roy s'est chargé d'inventorier. On dira peut-être qu'il aurait été plus simple de publier ces documents

en entier. M. Roy n'a pas cru la chose praticable et nous sommes de son avis. Outre les dépenses énormes qu'aurait exigées une telle entreprise, il aurait fallu des années pour la mener à bonne fin, et ce n'est pas dans vingt-cinq ou trente ans qu'on aura besoin de connaître ce que contiennent ces archives, mais bien le plus tôt possible.

Quant à ceux qui croiraient qu'on aurait pu du moins faire un choix et publier les plus importants de ces papiers, nous leur ferons observer simplement que ce qui plaira à l'un laissera l'autre parfaitement indifférent et que tel qui voudrait consulter les greffes des notaires regrettera qu'on ait imprimé de préférence les Ordonnances des Intendants ou les procès-verbaux des grands voyers.

Ces considérations, jointes à beaucoup d'autres qu'il serait trop long de développer ici, ont donc engagé M. Roy a préparer, au prix de quel labeur, lui seul le sait, ces précieux inventaires qui paraîtront dans une série de volumes dont celui-ci est le premier.

M. Roy abhorre les compliments de commande et nous n'aimons pas plus à en faire que lui à en recevoir. Nous ne pouvons nous empêcher de dire tout de même, puisque c'est vrai, que nul n'était mieux qualifié que lui pour entreprendre pareille tâche et la mener à bonne fin. La connaissance peu commune qu'il a de nos archives pour les avoir explorées en tous sens depuis vingt ans et plus, le souci de l'exactitude dont ses travaux historiques portent la marque, le culte qu'il professe pour tout ce qui touche à notre histoire nous sont une garantie que l'auteur n'a rien négligé pour rendre son travail aussi parfait que possible. Quoi qu'il en soit, nous sommes convaincu que ces inventaires seront d'une grande utilité et, en présentant ce premier volume au public studieux, nous n'hésitons pas à les lui recommander.

Si nos humbles félicitations peuvent être agréables à l'auteur, nous les lui offrons bien cordialement ainsi qu'aux éditeurs et au Gouvernement provincial qui a encouragé ou aidé cette patriotique entreprise à laquelle nous souhaitons le meilleur succès.

Nous avons tout intérêt, nous, Canadiens-Français, à ce que la province de Québec tant ancienne [illegible] contemporaine soit de mieux en mieux connue. Elle le mérite non seulement par son ancienneté et son passé glorieux, mais encore pour les leçons de toutes sortes qu'elle nous offre à chaque page de son histoire.

AMEDEE GOSSELIN, ptre,
Archiviste, U. L.

ARCHIVES de la PROVINCE de QUEBEC

Nous entreprenons la tâche de faire connaître nos archives provinciales si riches, et encore relativement peu explorées, à ceux qui s'intéressent à notre histoire.

Sous le titre collectif d'ARCHIVES DE LA PROVINCE DE QUEBEC, nous espérons inventorier, d'ici à une dizaine d'années, les principaux dépôts d'archives de la province de Québec.

Les deux premières séries de cette publication seront entièrement consacrées aux Archives Provinciales (Palais législatif) et aux Archives Judiciaires de Québec (Palais de Justice). Ces deux séries comprendront :

1o — *INVENTAIRE D'UNE COLLECTION DE PIECES JUDICIAIRES, NOTARIALES, ETC., ETC., CONSERVEES AUX ARCHIVES JUDICIAIRES DE QUEBEC. Deux volumes.*

2o — *INVENTAIRE DES ORDONNANCES DES INTENDANTS DE LA NOUVELLE-FRANCE. Deux volumes.*

3o — *INVENTAIRE DES REGISTRES DE L'ETAT CIVIL CONSERVES AUX ARCHIVES JUDICIAIRES DE QUEBEC. Un volume.*

4o — *INVENTAIRE DES PROCES-VERBAUX DES GRANDS VOYERS DE LA NOUVELLE-FRANCE. Deux volumes.*

5o — *INVENTAIRE DES GREFFES DE NOTAIRES CONSERVES AUX ARCHIVES JUDICIAIRES DE QUEBEC. Deux volumes.*

6o — *INVENTAIRE DES DOCUMENTS INSINUES PAR LE CONSEIL SOUVERAIN DE LA NOUVELLE-FRANCE. Un volume.*

7o — *INVENTAIRE DES TESTAMENTS OLOGRAPHES CONSERVES AUX ARCHIVES JUDICIAIRES DE QUEBEC. Un volume.*

8o — *INVENTAIRE DES INSINUATIONS DE LA PREVOTE DE QUEBEC. Deux volumes.*

9o — *INVENTAIRE DES ACTES DE FOY ET HOMMAGE*

CONSERVES AUX ARCHIVES PROVINCIALES DE QUEBEC. Un volume.

10o — *INVENTAIRE DES LETTRES DE NOBLESSE, GENEALOGIES, ERECTIONS DE COMTES ET BARONNIES, ETC., INSINUEES PAR LE CONSEIL SOUVERAIN DE LA NOUVELLE-FRANCE. Un volume.*

11o — *INVENTAIRE DES DOCUMENTS RELATIFS A LA COTE DU LABRADOR CONSERVES AUX ARCHIVES PROVINCIALES ET JUDICIAIRES DE QUEBEC. Un volume.*

12o — *INVENTAIRE DES AVEUX ET DENOMBREMENTS CONSERVES AUX ARCHIVES PROVINCIALES DE QUEBEC. Un volume.*

13o — *INVENTAIRE DES ACTES DE TUTELLE DU REGIME FRANÇAIS CONSERVES AUX ARCHIVES JUDICIAIRES DE QUEBEC. Un volume.*

14o — *INVENTAIRE DE PIECES DIVERSES CONSERVEES AUX ARCHIVES PROVINCIALES DE QUEBEC. Deux volumes.*

15o — *INVENTAIRE DE PIECES DIVERSES CONSERVEES AUX ARCHIVES JUDICIAIRES DE QUEBEC. Deux volumes.*

Chaque INVENTAIRE sera suivi d'un index qui, nous l'espérons, permettra au chercheur de retracer facilement le document recherché.

Au Canada, sous le régime français, on ne suivait pas de règle fixe pour l'orthographe des noms propres. C'est ainsi que l'on voit souvent le nom d'un personnage bien connu écrit de quatre ou cinq manières différentes. Les gens du peuple se servaient de l'orthographe phonétique. Chez eux, les surnoms et les sobriquets étaient aussi en grande vogue. Les familles seigneuriales se désignaient quelquefois sous leur nom patronymique, mais le plus souvent elles étaient connues par le nom de leurs terres, et l'on verra le même individu changer quatre ou cinq fois de signature dans une existence de cinquante ans. On comprend qu'avec un pareil système, il est assez difficile d'identifier sûrement les personnages et de mettre chacun à sa place. Afin d'éviter les erreurs qui pourraient égarer le chercheur, nous conserverons, dans nos différents INVENTAIRES, l'orthographe des noms propres telle qu'elle est dans le document inventorié. On trouvera à l'index les références d'après l'orthographe moderne. Toutes les variations orthographiques seront aussi enregistrées. De cette façon, les recherches seront simplifiées et conduiront le lecteur à un résultat plus sûr.

PIERRE-GEORGES ROY

ARCHIVES DE QUEBEC

INVENTAIRE D'UNE COLLECTION DE PIECES JUDICIAIRES, NOTARIALES, ETC., ETC., CONSERVEES AUX ARCHIVES JUDICIAIRES DE QUEBEC

PREMIERE LIASSE

13 décembre 1638 — Procédures criminelles faites à l'instance de Jean-Baptiste Le Gardeur de Repentigny contre Jean Milloüer, son domestique, Denis LeBoucher, Guillaume Isabelle, Marin Terrière, Pierre Grimoult, Jean LeBlessier, Pierre Fernelle, Gaspard Le Boucher, Nosse, (René Mezeré). Il s'agit d'un vol de planches. Interrogatoires des nommés Jean Milloüer, Pierre Grimoult, Denis Le Boucher, Jean LeBlessier. (No 1).

9 mars 1642 — Plainte de Jamet Bourguignon, habitant de Beauport, contre le nommé Drouin et son domestique. Chicane de voisins. (No 2).

3 mai 1642 — Ordonnance de M. de Montmagny aux sieurs Marsollet et Pierre de Launay, commis de MM. de la Compagnie de la Nouvelle-France, de se rendre vers la Pointe aux Alouettes et d'y demeurer jusqu'au 1er juillet pour faire garde et découvrir les navires et autres vaisseaux qui pourraient venir en ces quartiers afin de l'en avertir le plus diligemment possible. Cette ordonnance

est signée par Piraube, secrétaire du gouverneur. (No 3).

20 avril 1643 — Plainte de M. Le Gardeur de Repentigny cont e Guillaume Hubou. Interrogatoires du plaignant et du défendeur. (No 4).

27 mai 1643 — Ordre du gouverneur à Pierre Caumont dit La Roche, soldat de la garnison de Québec, de se rendre aux Trois-Rivières, au fort Richelieu, etc. Aux Trois-Rivières, le sieur La Roche devra se mettre sous les ordres du sieur Rocher, "nostre lieutenant au dit lieu". Le voyage se fera à bord de la barque **La Louise.** La Roche sera accompagné de quatre autres soldats et cinq matelots. (No 5).

14 juillet 1644 — Interrogatoires de Antoine-Hyacinthe Le Gay et Louis Maheust dans l'affaire de Jean Garos, marin dans le navire du capitaine Beaudoin, contre Nicolas Colson, soldat à Québec. (No 6).

28 septembre 1645 — Permission du gouverneur à François Marguerie, Jehan Véron dit Grand'mesnil, Guillaume Pepin, Guillaume Isabel, habitants des Trois-Rivières, de jouir des terres près du fort des Trois-Rivières. (No 7).

20 février 1646 — Interrogatoire de Léonard Pichon, maçon et tailleur de pierres, au service de madame de la Peltrie, dans une plainte portée pour excès commis sur la personne de Jacques Regneault. (No 8).

21 février 1646 — Interrogatoires de Jacques Ragon, François Bassot, Jean Guyon, Jean Leblanc, dans la même affaire. (No 8).

1er juillet 1646 — Interrogatoires de Mathurin Mauricet (Morisset) et Gilles DesMarres dit la Neigerie, dans un procès entre le Frère Liégeois, de la Compagnie de Jésus, et le fils de Zacharie Cloutier. (No 9).

9 septembre 1646 — Déposition et plainte de Chottard et François Boivin. (No 10).

30 octobre 1646 — Déclaration de Pierre Le Gardeur de Repentigny. (No 11).

22 novembre 1646 — Déclaration de Martin de Prevost, habitant de Beauport, au sujet de défunt Lasne, matelot. (No 12).

5 décembre 1646 — Vente des biens meubles de feu Jean Fleury, matelot. (No 13).

5 décembre 1646 — Vente des biens meuble de feu Guillaume Lasne, matelot. (No 14).

5 décembre 1646 — Vente des biens meubles de feu Jacques Fign, matelot. (No 15).

5 décembre 1646 — Vente des biens meubles de feu Jean Fougereau. (No 16).

16 décembre 1646 — Déclaration de Denis Chemillart qu'il ne doit rien à Guillaume Lasne. (No 17).

26 décembre 1646 — Declaration de Mathurin Guillet contre Jean Fougereau. (No 18).

6 avril 1647 — Concession du Père Jérôme Lallemant, supérieur des Jésuites, à Pierre LePetit, près de la petite rivière dite La Cabane aux Taupiers. Acte de Henry Baucheron. (No 19).

20 mai 1647 — Plainte d'Olivier Chotart contre François Boivin à propos d'une arquebuse. (No 20).

21 mai 1647 — Défense de François Boivin contre Olivier Chotart. (No 20).

23 septembre 1647 — Procès-verbal d'une visite faite par Étienne Racine dans le **désert** de Jacques Maheu. (No 21).

9 octobre 1647 — Réponse de Pierre Le Gardeur de Repentigny à une sommation du Conseil. (No 22).

31 septembre 1647 — Requête des habitants des Trois-Rivières au Conseil. Elle est présentée et signée par "Jacques Hertel, sindic d'iceux". Il s'agit de la traite avec les Sauvages. (No 23).

30 septembre 1647 — Requête au Conseil par Pierre

Le Gardeur de Repentigny. (No 24).

9 septembre 1648 — Visite de la maison de Noel Morin par Jean Guyon et Michel LeNeuf dit Herisson. (No 25).

29 mars 1649 — Confirmation par la Compagnie de la Nouvelle-France d'une concession faite le 18 septembre 1647 par M. de Montmagny à Jean Juchereau de Maur de cinquante arpents de terre près Québec. C'est la seigneurie de Maure ou Saint-Augustin. La mise en possession par M. d'Ailleboust, le 9 avril 1650, est au dos. (No 26).

1er juin 1649 — Noms de concessionnaires au Cap de la Madeleine. Copie d'un document préparé par le supérieur des Jésuites à Trois-Rivières et certifié par "Boujonnier, secrétaire de Monsieur le gouverneur". (No 27).

15 juillet 1651 — Concession par Louis d'Ailleboust, lieutenant-général du Roi dans toute l'étendue du grand fleuve Saint-Laurent, à François Menouel, chirurgien ordinaire du Roi, un des conseillers du Conseil établi en ce pays, "une place pour bâtir située dans l'enclos de Québec contenant un arpent de terre ou environ, tenant d'un côté au nordest aux terres du sieu Guillaume Couillard d'autre côté à un... qui est entre la dite terre et le logis des Révérends Pères Jésuites, d'un bout au sud susd. aux terres de l'église paroissiale de Québec, d'autre bout au noronest à un ruisseau qui fait la séparation entre la dite terre et les terres du sieur Couillard.." (No 28).

15 janvier 1652 — Concession de terrain faite à la fabrique de Québec par Guillaume Couillard et Guillemette Hébert, son épouse. Acte de Audouart. (No 29).

20 mars 1652 — Reçu donné par Julien Quentin (Cantin) à Audouart Saint-Germain. (No 30).

3 juin 1653 — Testament de Guillaume Brocard, sieur de Belle-Isle, matelot et canonnier au fort des Trois-Rivières. Acte de Ameau. (No 30¼).

9 mai 1654 — Document écrit et signé par Jean Bourdon intitulé : "Mémoire de ce que j'ai fait embarquer dans

le **St-Jean** depuis le premier de may jusqu'au... que nous esperons faire voille Dieu aydant." (No 31).

22 août 1655 — Bail à ferme par René Robineau, ecuyer, seigneur de Bécancour, de ses terres situées en la côte de Beaupré, a Jean Doyon, habitant demeurant en la côte de Beaupré. Acte de Audouart. (No 32).

15 octobre 1655 — Dénombrement des terres du bourg du Fargy. (No 32½).

15 mai 1656 — Concession par M. de Lauzon à Charles Sevestre, lieutenant particulier civil et criminel en la juridiction de Québec, senéchaussée de la Nouvelle-France, d'une "place pour bâtir située sur le quai et basse-ville de Québec contenant onze toises ou environ sur la rue dite Sous-le-Fort sur 24 pieds de largeur, tenant d'un bout le pignon du magasin de la Communauté de l'autre la grève par devant la dite rue et par derrière en partie la cour du dit magasin et en partie l'emplacement du sieur d'Auteuil". Signée "Lauzon" et plus bas "Par Monseigneur, Roüer". (No 33).

18 novembre 1656 — Concession par Jean de Lauzon, grand-sénéchal de la Nouvelle-France, à Louis Bégin de six vingt arpents de terre dans la seigneurie de Lauzon. (No 34).

1er août 1658 — Concession par M. d'Argenson à Pierre Petit d'une place en la basse-ville de Québec contenant vingt pieds de large sur vingt-quatre de long sur le chemin qui monte du fort à la dite basse-ville proche Martin Provost d'un côté par derrière d'un bout M. Damours et de l'autre à la ruelle. (No 35).

3 août 1658 — Sommation de Nicolas Tempeste à Christophe Crevier. (No 36).

6 août 1658 — Concession par M. d'Argenson à Jean Guion d'une place située sur le quai de Québec vis-à-vis de Christophe Crevier dit la Meslée la rue entre deux dite d'Argenson de 24 pieds contenant la dite place vingt pieds

en carré tenant d'un côté les Cloutiers d'autre Denys Guion son fils pardevant la dite rue et par derrière le fleuve Saint-Laurent. (No 37).

26 août 1658 — Concession par M. d'Argenson à Gabriel Lemieux d'une place située sur le quai de Champlain (à Québec) contenant 24 pieds tenant d'un côté Boivin d'autre Nicolas Pré pardevant le fleuve Saint-Laurent et par derrière la côte. (No 38).

30 août 1658 — Concession par M. d'Argenson à Zacharie Maheu dit Point-du-Jour d'une place en la basse-ville de Québec située sur le quai de Champlain contenant 20 pieds de large sur 18 pieds de long tenant d'un côté Paul Chalifour d'autre Claude Guion par derrière la côte et par devant le fleuve Saint-Laurent. (No 39).

6 février 1660 — Concession par M. de Lauzon, grand-sénéchal de la Nouvelle-France, à Toussaint Toupin de deux arpents et demi ou environ de terre de front en la seigneurie de Lauzon. (No 40).

14 juin 1647 — Concession par M. de Montmagny à François de Chavigny de deux arpents de terre ou environ bornés d'un côté au sud-est par une ligne laquelle court sud-ouest et nord-est éloigné du grand chemin qui va de Québec au Cap-Rouge de neuf toises, d'autre côté au nord-est par une ligne qui court nordouest et sudouest laquelle ligne fait la séparation entre les sieurs de Chavigny et les terres non concédées, lesquelles lignes serviront de chemins. (No 41).

29 mars 1649 — Confirmation de la concession précédente par la Compagnie de la Nouvelle-France. (No 41).

29 octobre 1660 — Vente par Jacques Gourdeau, sieur de Beaulieu, à Mathieu Hubout, sieur Deslongchamps, de 42 perches de terre détachées de la concession précédente, pour la somme de 32 livres tournois. (No 41).

22 mars 1661 — Concession par la Compagnie de Beaupré à Jacques de la Mothe, marchand, étant de présent en

la ville de Paris, désirant aller habiter en la Nouvelle-France, de dix arpents de terre en l'île d'Oléans. (No 42).

14 juillet 1662 — Obligation de Pierre Boucher, écuyer, sieur de Grosbois, conseiller du Roi au Conseil établi à Québec, à Alexandre Petit, marchand, à Larochelle. Acte de Pierre Moreau, notaire à Larochelle. (No 42½).

23 janvier 1663 — Concession par Charles de Lauzon, prêtre, seigneur de Charny, à Charles Gaultier, habitant, de trois arpents de terre de front en sa seigneurie de Charny en l'île d'Orléans. (No 43).

18 février 1663 — Concession par les RR. PP. Jésuites à Guillaume Bonhomme de cinquante arpents de terre (deux de front sur vingt cinq de profondeur) et de plus dix arpents au bout de la dite concession, en tout soixante arpents, près de la route Saint-Michel. (No 44).

18 février 1663 — Concession par les RR. PP. Jésuites à Adrien Sédilot de soixante arpents de terre au même lieu. (No 45).

3 mars 1663 — Quittance par Daniel Suire à Michel Filion. Acte de Audouart. (No 46).

18 mars 1663 — Concession par les RR. PP. Jésuites à François Provost de soixante arpents de terre au côteau Sainte-Geneviève. (No 47).

19 mars 1663 — Concession par les RR. PP. Jésuites à Julien Brosant de deux arpents de front, près de la route Saint-Michel. (No 48).

3 avril 1663 — Concession par les RR. PP. Jésuites à Etienne Parpaillon de dix arpents de terre de front, près de la route Saint-Michel. (No 48½).

3 novembre 1663 — Arrêt du Conseil entre les sieurs Chenier et Rouillard. (No 49).

5 avril 1666 — Bazire es-qualité vs Saint-Crespin. (No 50).

21 juillet 1666 — Concession par M. de Lauzon, sei-

gneur de Charny, à Louis Gezeron de trois arpents de terre. (No 50½).

19 juin 1666 — Sommation de Jacques Boissel à M. de la Potherye (par le ministère de Jean LeVasseur, huissier au Conseil Souverain). (No 51).

3 juillet 1666 — Concession par les RR. PP. Jésuites à Louis Blanchard et Gabrielle d'Anneville, sa femme, d'une terre à la Petite Rivière. Acte de Gilles Rageot. (No 52).

7 décembre 1667 — Obligation par Noël Jérémie, sieur de la Montagne, et Jeanne Peltier, sa femme, à Pierre Testu, sieur du Tilly, demeurant à la côte de Beaupré. Acte de Becquet. (No 53).

1667 — Procès entre Jacques Loyer, sieur de Latour, et Octave Zapaglia, escuyer, sieur de Repan, au sujet de la propriété de ce dernier (acquise de Denis-Joseph Ruette d'Auteuil), savoir l'emplacement qui se rencontre entre celui de Mgr de Laval, d'autr côté le cimetière paroissial, tenant par devant un grand chemin tendant de la basse-ville à la paroisse, et par derrière en partie au cap appelé le Sault au Matelot. Onze pièces. (No 54).

1667 — Procès entre Pierre Dumesny et la veuve Badaud et sa fille, de Beauport. Appel d'une décision du juge de Beauport. Cinq pièces. (No 55).

12 octobre 1668 — Révocation de vente par Nicolas Marsolet, sieur de Saint-Aignan, aux Dames de l'Hôtel-Dieu de Québec. Acte de Rageot. (No 56).

1668 — Procès criminel contre Etienne Laniel, vagabond, pour vol de blé. Interrogatoires de Guillaume Bonhomme, Jacques Doublet, Marguerite Corriveau (femme de Jean Maheu) et Etienne Laniel. (No 57).

5 août 1668 — Interrogatoire de François Marquette, habitant de l'île d'Orléans, et de Pierre Pouliot, habitant de Lauzon. (No 57½).

1668 — Procès criminel contre Jean Hardouin, meunier au moulin Denis. Interrogatoires de Pierre Martin,

Marie Theret, Etienne Brunet, Jeanne LeVasseur, Barthélemi Tesson, et Tobie Hubert dit Montauban. (No 58).

1668 — Procès criminel contre le nommé Parent, volontaire. Interrogatoires de Louis Couillard de Lespinay et de Jean Bourdon dit Romainville, natif de Paris, paroisse Saint-Nicolas des Champs. (No 59).

1668 — Fenion es-qualité contre Thomas Touchet. (No 60).

1668 — Fenion contre la veuve Couillard. (No 61).

1668 — Procédures de Gilles Rageot contre les créanciers de Denis Leclerc. Vingt pièces. (No 62).

2 mars 1668 — Règlement de Sa Majesté sur le rang que doivent tenir dans l'église les divers officiers de ce pays. (No 63).

29 août 1669 — Saisie et vente de 112 pieds de bois de chêne appartenant à C. Fougerat, à la demande de Pierre Pinelle, du Cap Rouge. (No 64).

6 septembre 1669 — Rapport de Romain Becquet sur la succession de Antoine Brassard. (No 65).

28 novembre 1669 — Contrat de mariage de François Pollet, écuier, sieur de la Pocatière, capitaine dans le régiment de Carignan, et damoiselle Marie-Anne, fille de Nicolas Juchereau, sieur de Saint-Denys. Acte de Becquet. (No 66).

1670 — Eustache Lambert vs Gilles Rageot. (No 67).

27 juin 1670 — Jugement au sujet du partage des héritiers de Maurice Arrivé, de la seigneurie de Lirec, en l'île d'Orléans. (No 67½).

Octobre 1670 — Sentence arbitrale rendue par Jean Juchereau de la Ferté et Charles Bazire dans une affaire entre Alexandre Petit et Nicolas Dupont de Neuville. (No 68).

1670 — Procès criminel intenté par Jean Gaboury, pour Antoine Gaboury, son frère, contre Jean Jacquereau.

Interrogatoires de Jean Jacquereau, Jean Gaboury, René Goulet, Pierre Testu du Tilly, Marc Bareau, Marin Leclerc, Louis Boucher, Jean Bourgeois, Laurent Gignard, Jean Clement, Louis Lesage, Jean Ballie, Charles-Louis Allain. (No 69).

1670 — Procès de Aubert de la Chesnaye, commis-général de la Compagnie des Indes Occidentales, contre D. Baille, A. Chaviteau, E. de Lessard, Jean Grignon, pour fraude. Douze pièces. (No 70).

22 janvier 1670 — Jean Dubust vs Pierre Levasseur. (No 71).

28 février 1670 — Saisie opérée chez François Garnier, au Cap-Rouge. (No 72).

20 mai 1670 — Saisie chez Jean Durand, à Sillery, à la requête de Joseph Ruette d'Auteuil. (No 73).

1er décembre 1870 — Sentence du Conseil Souverain contre Louis Gaboury, habitant de Lirec, en l'île d'Orléans, pour avoir mangé de la viande pendant le carême. (No 74).

DEUXIEME LIASSE

1671 — Requête de Guillemette Hébert, veuve de Guillaume Couillard, pour obtenir la confirmation d'une concession de cent arpents de terre dans la ville de Québec accordée en 1627. (No 75).

22 février 1671 — Procès-verbal de Biron. S'étant rendu au Château pour faire une criée on lui dit que le curé est parti de grand matin en procession pour aller dire la messe à l'île d'Orléans. (No 75½).

1671 — Procédures contre Jean Guillet et Julien Allard. Interrogatoires de Julien Allard, Jean Guillet et Antoine Ossant. (No 76).

1671 — Procédures prises par Jean Chesnier contre sa femme et Rémy Dupil. (No 76½).

1671 — Procès criminel de Jean Bourgeois pour viol

sur la fille de Jacquereau. (No 77).

1671 — Procès intenté par Pierre Testu du Tilly à Noël-Jérémie Lamontagne. 42 pièces. On trouve dans ce dossier les signatures de Bouteroue, Gilles Dutartre, Jean Delaunay, Charles You, A. Turpin, Jean Levasseur, Jacques LeMoyne, R. J. LePetit, Goffet, François Meusnier, Étienne Landeron, François Blondeau, Jean Charpentier, L. Lesage, Michel Desorcis, Jean Peltier, Marin Pain, Nicolas Labbé, Biron, Jean-Baptiste Delarue, Boucherat, Nicolas Peltier. (No 78).

22 février 1671 — Saisie et vente faite à la requête de Bertrand Chesnay-Garenne contre Robert Aimet. 18 pièces. (No 78½).

1671 — Procès criminel intenté par Pierre Michaud à Mathurin Thibaudeau dit Lalime. Interrogatoires de Marie Campion, femme de Mathurin Dubé, Mathurin Dubé, Mathurin Thibaudeau. 13 pièces. (No 79).

1671 — Procédures c[illegible]es contre les nommés Lacroix, Turpin et Lafontaine pour le meurtre du nommé Xainctonge. Interrogatoires de Nicolas Durand, Timothé Roussel, la Tesserie, Abraham Aubin dit Lafontaine, Pierre Roberge et Jean Dellosny. (No 80).

1671 — Procès criminel contre Laurent Nafrechou, Michel Dumaine, Jacques Dié (Guiet) et Guillaume Labrie, déserteurs. (No 81).

3 mai 1671 — Sentence rendue à l'île d'Orléans entre Pierre Lagnon et Louis Bidet. (No 82).

1671 — Décret de vente rendu à la requête de Louis Levasseur contre Bertrand Chesnay, tuteur de Marie-Madeleine Berson, fille de Antoine Berson, sieur de Chastillon, et de Marguerite Bellanger. (No 83).

4 mai 1671 — Procès-verbal de saisie de blé appartenant à Gabriel Roger faite chez Antoine Pepin dit Lachance. (No 84).

21 mai 1671 — Engagement de Joseph Vander, menuisier, natif de Evanselles, en Flandre, âgé de 18 ans, à Arnaud Peré, marchand de Larochelle, faisant pour les RR. PP. Jésuites. Acte de Pierre Teuleron, notaire, à Larochelle. (No 85).

29 mai 1671 — Engagement de André Coutron, maçon, à Arnaud Peré, marchand de Larochelle, faisant pour Mgr de Laval. Acte de Pierre Teuleron, notaire, à Larochelle. (No 86).

4 juin 1671 — Engagement de Jean Durand, natif de Suiray, en Poitou, âgé de 18 ans, à Antoine Allaire et Toussaint Quenet, faisant pour l'intendant Talon. Acte de Pierre Teuleron, notaire, à Larochelle. (No 87).

4 juin 1671 — Engagement de Pierre Guignard, de Chanagne, en Poitou, à Arnaud Peré, marchand de Larochelle, faisant pour Mgr de Laval. Acte de Pierre Teuleron, notaire, à Larochelle. (No 88).

8 juin 1671 — Engagement de Pierre Pouliau (Pouliot), natif de Niort, âgé de 17 ans, à Antoine Allaire et Toussaint Guenet faisant pour l'intendant Talon. Acte de Pierre Teuleron, notaire, à Larochelle. (No 89).

9 juin 1671 — Saisie chez Charles Fribot, de l'île d'Orléans, et vente des choses saisies. (No 90).

13 juillet 1671 — Saisie des meubles de Charles Fribot, de l'île d'Orléans. (No 90).

10 juin 1671 — Engagement de Julien Mathieu, matelot et chasseur, natif de Landinissiau (?) en Bretagne, à Antoine Allaire et Toussaint Guenet, faisant pour l'intendant Talon. Acte de Pierre Teuleron, notaire, à Larochelle. (No 91).

11 juin 1671 — Engagement de Mathurin Rousseau, natif de Dorant, âgé de 18 ans, à Antoine Allaire et Toussaint Guenet, faisant pour l'intendant Talon. Acte de Pierre Teuleron, notaire, à Larochelle. (No 92).

12 juin 1671 — Saisie faite à l'instance de Antoine Caddé sur François Hubert. (No 93).

6 juillet 1671 — Ordre de l'intendant Talon au nommé Patenostre de remettre à Lavigne, concierge des prisons, deux minots de blé pour la subsistance des prisonniers. (No 94).

11 août 1671 — Procédures entre Nolan, Soullart, et Rosmadeq dit La Chenaye. (No 95).

3 septembre 1671 — Saisie d'une chaloupe remplie de pelleteries faite à la requête de François Daumont, sieur de Saint-Lusson, contre Nicolas Perrot et ses associés. La chaloupe arrivait des Ottawas. (No 96).

1672 — Procès criminel contre Pierre Leclerc dit Dutartre, Antoine Bazinet, Eustache Prevost, Charles Dutartre, pour avoir fait la traite à la Rivière Creuse, sans congés. (No 97).

1672 — Procédures criminelles faites contre Jacques Bertrand, Gillette Baune, sa femme, et Isabelle Bertaud, leur fille, sur accusation d'avoir empoisonné Julien Latouche. (No 98).

1672 — Interrogatoires de Bernard Chapelain et Leonard Tresny. (No 99).

1672 — Procès intenté par Daumont de Saint-Lusson à Louis Lambert dit Artage pour diffamation. Sept pièces. (No 100).

1672 — Copie du titre de concession du fief Cressé ou Rivière Nicolet remis à l'intendant Talon par le sieur de Courval en rendant foi et hommage. (No 101).

26 mars 1672 — Permission donnée par Robert Anet à son fils Jacques Anet de vendre ses propriétés au Canada. (No 102).

1er juillet 1672 — Procès-verbal des bornes aux rues de Montréal. Acte de Bénigne Basset. (No 103).

15 septembre 1672 — Saisie des biens de Jean Grignon,

commandant le navire la **Plume d'Or.** (No 104).

28 août 1672 — Contrat de mariage de Marin Gervais, de l'île d'Orléans, et de Françoise Montvoisin, veuve Gariteau. Acte de Becquet. (No 105).

9 octobre 1672 — Vente par Simon Denis, écuyer, sieur de la Trinité, à Nicolas Dupont, écuyer, sieur de Neuville, d'un moulin à vent sur le Mont-Carmel, à Québec. Acte de Becquet. (No 106).

29 octobre 1672 — Titre de la seigneurie de Maskinongé concédée à Pierre Le Gardeur et Jean-Baptiste Le Gardeur par l'intendant Talon. (No 107).

27 août 1774 — Concession par M. Fromenteau, seigneur de Maskinongé (son épouse, Rosalie Bruneau, faisant pour lui), des droits de pêche, etc., en la dite seigneurie à Jean Carufel de Sicard et Louis Belair. Acte de Rigault, notaire. (No 107).

22 septembre 1686 — Vente de la moitié de la seigneurie de Maskinongé par Pierre-Noël Le Gardeur, écuyer, sieur de Tilly, à Joseph Petit, sieur Bruneau, marchand bourgeois des Trois-Rivières. (No 107).

3 novembre 1672 — Concession par l'intendant Talon au sieur Duquet, habitant de ce pays, "trente arpents de terre sur cinquante de profondeur à prendre sur le fleuve Saint-Laurent depuis la concession du sieur Duquet, son fils, jusqu'aux terres non concédées". Pour jouir en fief et seigneurie. (No 108).

1er novembre 1673 — Concession par les Sulpiciens à Jean Auger dit Baron, habitant de l'île de Montréal, de 40 pieds de terre en largeur, sur 93 pieds de profondeur depuis la rue Notre-Dame jusqu'à la clôture du jardin de l'Hôpital, à Montréal. (No 109).

1673 — Procès en séparation entre Pierre Biron, huissier, de Québec, et Jeanne Poireau, sa femme. Interrogatoires de Nicolas Marsolet et sa femme, Jean Soulard, Jacques de la Roë, François de la Roë, Jeanne Poireau.

"Jeanne Poireau déclare qu'elle ne peut plus supporter les mauvais traitements qu'elle reçoit de son mari, ni ses débauches continuelles, qu'il l'a laissée dans sa maison avec trois petits enfants sans lui donner aucune subsistance, qu'il passe son temps dans les cabarets à y dépenser tout ce qu'il peut gagner de sa charge de huissier, sans se mettre en peine si elle a du pain ou si elle n'en a pas..." (No 110).

11 juillet 1673 — Vente par Joseph Randeur à Pierre Lefebvre, habitant de Charlesbourg, une habitation en la dite paroisse. Acte de Rageot. (No 111).

24 août 1673 — Vente par le séminaire de Québec à René Cartier d'un arpent de terre sur cinq de profondeur à Saint-Joachim. Acte de Barbel. (No 112).

3 septembre 1673 — Vente d'une terre par Antoine Desrosiers à Pierre Prou. Acte de Cusson. (No 113).

1674 — Procès criminel contre François Mercier, Isaac Leconte, Jacques Baudin, pour avoir battu Christophe Gerbaut dit Bellegarde. Interrogatoires de Marguerite Boissel, Jean Bussière, Saint-Jean, Nicolas Baron, Étienne Bouchard, Jean Dumans. (No 114).

18 décembre 1674 — Sentence entre Robert Massion et Pierre Levasseur, lequel travaille à la construction de l'église de Beauport. (No 114½).

1674 — Procès criminel fait à Jean Gaboury, accusé d'avoir fait circuler de faux billets. (No 115).

29 octobre 1672 — Concession par l'Hôtel-Dieu de Québec à François Couillard, sieur de La Fontaine, de quatre arpents de terre sur quarante dans la seigneurie des Grondines. (No 115½).

1675 — Interrogatoires de Jacques Martinbaut et de François Voizin, accusés de s'être évadés du pays. Ils sont mis en liberté sur la caution de Anne Gasnier, veuve Jean Bourdon, et du sieur Damours, conseiller au Conseil Souverain. (No 116).

? juin 1675 — Concession par M. de Frontenac à Pierre

Duquet, sieur de la Chesnaye, en titre de fief, seigneurie et justice, "les terres qui sont le long du fleuve St-Laurent, du côté nord, à commencer à la moitié des Monts Pellés jusques à dix arpents au dessous de la rivière aux Mouches, contenant le tout environ trois lieues de front avec deux lieues de profondeur". (No 116½).

1675 — Procès fait à Simon Raymond dit Deslauriers, François Huguerre dit la Réjouissance, Simon Chapacou et Marie Pacault, sa femme, pour vol, évasion et recel. Le dossier semble complet. On y trouve interrogatoires, informations, confrontations, etc. (No 117).

1675 — Concession par Talon (Philippe Gaultier de Comporté agissant pour lui) à David Corbin de quarante arpents de terre et bois situés au Bourg-Royal incorporé à la baronnie des Islets. (No 118).

1675 — Procès criminel contre Eustache Bacon pour avoir frappé Michel Roulloin. (No 119).

1675 — Pierre Rondeau vs Abel Turcot. Témoignages de Abel Benoist, Louis Greffard et Simon Duverger. (No 120).

1675 — Émery Pacquet et René Guillochet contre Germaine Alexandre, femme de Pierre Commil. Interrogatoires de Jean Boudan et de Maurice Dery. (No 121).

1675 — Procès criminel fait à Champagne, Mathurin Texier, Gaboury et autres accusés d'avoir comploté pour aller piller les gens du sieur Bazire à la Rivière-du-Loup. Interrogatoires de Dodelin dit Champagne, Anne Girard, sa femme, Jean Brière, Mathurin Texier et Antoine Gaboury. (No 122).

1er juin 1675 — Permission par M. de Frontenac à Denis de Vitré, conseiller au Conseil Souverain, de construire une maison à la haute-ville de Québec. (No 123).

16 décembre 1675 — Opposition à l'insinuation du contrat de donation consenti par Jean-Baptiste Morin, sieur de Rochebelle, en faveur de son fils. (No 124).

TROISIEME LIASSE

15 décembre 1676 — Ordonnance de Duchesneau faite à la requête de Jean Crevier, seigneur de Saint-François, et défendant la chasse et la pêche dans la rivière Saint-François. (No 125).

27 septembre 1676 — Concession de M. Deschamps de la Bouteillerie à Denis Berubé d'une terre sur la rivière "Houel". (No 125½).

1676 — Procès criminel contre Jean Armande accusé de vol. (No 126).

1676 — Enquête sur la mort de Martin Guérard trouvé noyé à l'île d'Orléans. (No 127).

22 novembre 1676 — Contrat de mariage de Pierre Chesne, tailleur, originaire de Barbezieux, diocèse de Xaintes, et de Louise-Jeanne Bailly, fille de François Bailly, sergent royal au bailliage de Montréal. Acte de Basset. (No 128).

1677 — Information contre Jacques Regnault et sa femme. (No 129).

1677 — Jean Paris, menuisier, à Quebec, vs Jean Thivierge. (No 129½).

1678 — Procès entre Etienne Pezard de la Touche, seigneur de Champlain, et Gilles Boyvinet, lieutenant-général des Trois-Rivières. 19 pièces. (No 130).

7 novembre 1678 — Représentations sur l'arrêt créant le Conseil Souverain. Publiées dans **Edits et Ordonnances,** vol. I, p. 106. (No 130½).

1678 — Procès criminel contre Jean Brière dit Périgourdin accusé d'avoir noyé un nommé LeBreton. (No 131).

1678 — Procès entre Michel Huppé Lagroye, de Notre-

Dame des Anges, et Michel Lecour, boucher, de Québec. 20 pièces. (No 132).

1678 — Compte que se rendent Charles Morin et Jean Juchereau de la Ferté. (No 133).

11 avril 1678 — Contrat de mariage de Nicolas Cochart, originaire de la Jonchère, proche Luçon en Poitou, et de Barbe Renault, veuve Jean Charpentier. Acte de Romain Becquet. (No 133½).

3 février 1679 — Testament de Anne Convent, femme d'Etienne Blanchon, sieur de Larose, auparavant veuve de Jacques Maheu. Acte de Romain Becquet. (No 134).

6 mars 1679 — Contrat de mariage de Pierre Auclair, de Quebec, et de Marie-Madeleine Sedillot. Acte de Romain Becquet. (No 135).

Mai 1679 — Ordonnance du Roi pour les curés, dimes et cures fixes. Publiée dans **Edits et Ordonnances,** vol. I, p. 231. (No 135½).

1679 — Interrogatoires de André Bergeron, Gabriel Gosselin et Jean Pilote, dans une cause de Henri Brau dit Pominville contre Gabriel Gosselin. (No 136).

1679 — Procès criminel contre Charles Catignon pour avoir dit "Dieu n'est pas Dieu". (No 137).

1679 — Procès criminel contre Marie Loubié, femme de Simon Liemard (Emard). (No 138).

1680 — Martin Moreau vs René Réaume. (No 139).

1680 — Guillaume Lefebvre contre René Savard. Informations criminelles. (No 140).

14 octobre 1680 — Donation par dame veuve Charles Amiot (née de Chavigny) à son fils Charles-Joseph Amiot de son fief de Vincelot. Acte de Romain Becquet. (No 140½).

1680 — Interrogatoires de Jacques de Lalande, Marie Couillard, sa femme, Guillaume Chanjon, à la requête de Charles Aubert. (No 141).

1680 — Procès contre Pierre de Lalande pour blasphèmes. (No 142).

1680 — Interrogatoire de Noel Jérémie dans son procès contre la veuve de Pierre Artault. (No 143).

1681 — Procès criminel contre Sebastien Rosmadeq dit La Chenaye sur accusation de vol. (No 144).

3 décembre 1681 — Requisitoire de Duquet de la Chenaye, procureur du Roi, contre ceux qui achetent des marchandises des enfants. (No 144½).

1681 — Procès de Pierre Normand Labrière et de sa femme accusés de vol chez M. Chanjon, marchand. (No 145).

1681 — Procès criminel contre Pierre Gilbert. (No 146).

1681 — Procès entre Charles Turgeon et Jean de Rainville, de Beauport. Chicane de voisins. (No 147).

1er août 1681 — Vente d'une vieille maison par Etienne Blanchon Larose à Noel Rozé. Acte de Rageot. (No 148).

10 septembre 1681 — Vente par Bernard Mercier dit Lafontaine à Jean Huboust Deslongchamps d'une terre à Lachenaie. (No 149).

23 avril 1682 — Déclaration de M. Bruneau, marchand des Trois-Rivières. Acte de Ameau. (No 150).

7 octobre 1682 — Réunion au domaine de Sa Majesté de l'emplacement accordé autrefois en la ville de Québec à défunt Jean Maheu. (No 150½).

1682 — Procès entre Pierre Mercereau et Etienne Pezard de la Touche, seigneur de Champlain. (No 151).

2 août 1682 — Interrogatoire de Marguerite Boissel, veuve de Etienne Bouchard. (No 152).

1682 — Procès entre André Métayer et Vincent Dubois. Métayer accuse Dubois de lui avoir enlevé vingt-cinq livres d'argent le "lendemain de l'incendie arrivé à Québec". (No 153).

1682 — Arrestation de Sébastien Rosmadeq dit La Chenaye pour dénis de justice. La Chenaye qui avait été banni du gouvernement de Québec, y revint pour chercher des vivres. D'où son arrestation. (No 154).

1682 — Procès criminel contre Jean Larrivée, Michel Duvault Descormiers, Reine de la Porte et Madeleine Larrivée. Accusés de vol pendant le grand incendie de Québec. (No 155).

21 avril 1682 — Pose des scellés sur les effets de Romain Becquet, notaire. (No 156).

20 décembre 1683 — Donation par Pierre Dizy-Montplaisir à Michel Dizy. Acte de Adhémar. (No 157).

24 septembre 1683 — Concession par M. de la Barre au sieur de la Vallière, en titre de fief et seigneurie, avec haute, moyenne et basse justice, "des terres non concédées qui sont entre la damelle de Saurel et le sieur Crevier, vis à vis le lac Saint-Pierre" (seigneurie de Yamaska). (No 157½).

1683 — Procès entre Gabriel Bourget, bossemen du navire nommé **La Malière,** et Henriette Cartois, femme d'André Patry. A propos d'une vente de pots de confiture. (No 158).

6 novembre 1683 — Ordonnance du Roi pour empêcher de saisir les bestiaux. (No 158½).

1683 — Procès de Claude de Bermen de la Martinière contre Dechêne. (No 159).

1683 — Compte des biens de la communauté d'entre Étienne Blanchon et Anne Convent. Volumineux dossier. (No 160).

1683 — Jeanne Gaudays, pour Nicolas Dupont son mari, contre Noël Levasseur. Enquête. (No 161).

30 janvier 1684 — Constitution de rente par Étienne Landron et Jean Jolly à Charles Aubert de la Chesnaye. Acte de Genaple. (No 161½).

26 octobre 1684 — Contrat de mariage de Louis de la

Porte de Louvigny et de Marie Nolan. Acte de Duquet. (No 162).

23 décembre 1684 — Contrat de mariage de Joseph Paré, de Sainte-Anne de Beaupré, et de Marie-Madeleine Berthelot, fille de André Berthelot de Loutre. Acte de Étienne Jacob. (No 163).

1684 — Isaac Mouchard, de Larochelle, contre Jean Aramy, marchand, de Québec. Ce dossier contient plusieurs lettres des membres de la famille Aramy. (No 164).

27 juin 1684 — Procès entre Pierre Bailly, marchand, en Poitou, et Joseph Petit Bruneau, marchand, des Trois-Rivières. (No 165).

168 — Décret de criée contre Élie Grimard, des Trois-Rivières, à la requête de Charles Aubert de la Chesnaye. (No 166).

14 janvier 1685 — Donation de Jean Naud Saint-Crespin, habitant de la côte Saint-Michel, à Anne Bonhomme, sa nièce. (No 167).

1685 — Procès criminel à la requête de Étienne Marandeau, accusateur en excès et voies de fait commis en sa personne par Jean-Baptiste Garos, marchand. (No 167½).

1685 — Procès du sieur Thimothé Roussel contre Jean Normand. Roussel, chirurgien, réclame des dommages de Normand, son voisin, pour l'avoir battu. Normand répond que Roussel, ivre, l'a insulté. (No 168).

1685 — Procès de Jean Defoy-Châteauneuf contre Jacques Defoy. (No 169).

1685 — Cinq lettres de Bégon adressées au sieur Langlume, secrétaire de M. Bégon, au sujet de la fourniture des poudres pour le Canada. (No 170).

1685 — Jean Mathieu vs Adrien Hayot. (No 171).

1685 — Gabriel Duprat contre Isaac Salomon. (No 172).

1685 — Procès criminel intenté à la demande de Anne Metru, femme de Jacques Samson, contre la femme de Jean Marsollet, pour injures. Une des pièces mentionne la "fontaine Champlain". (No 173).

1685 — Procès criminel intenté à la requête du sieur Chalons contre le fils du sieur de Bellefonds (Jean-François Genaple de Bellefonds). Volumineux dossier. (No 174).

QUATRIEME LIASSE

1686 — Interrogatoire de Pierre Graniche dit le Lyonnais accusé de compagnie avec Saint-Martin d'avoir fabriqué de fausses cartes. (No 175).

1686 — Interrogatoire de Gabriel Godin dit Jasmin accusé d'avoir fait passer de fausses cartes. (No 176).

1686 — Interrogatoire de Pierre Oudalfouet, natif du Dauphiné, soldat, demeurant au séminaire de Québec, accusé d'avoir fabriqué des fausses cartes. (No 177).

1686 — Interrogatoires de Jean Thierry, tapissier, demeurant au séminaire de Québec, soldat, Jacques Desgagné, soldat de la Cie de Meloizes, logé chez Etienne Landron, André Février, logé au séminaire de Québec, demeurant ordinairement au Sault à la Puce, tous trois accusés de complicité dans la fabrication des fausses cartes. (No 178).

1686 — François Vianney-Pachot, marchand bourgeois, de Québec, portant plainte contre Jean Vassel pour vol. 24 pièces. (No 179).

1686 — Procès criminel contre Jean Vassel pour vol. (No 179).

1686 — Papiers notariés concernant Etienne LeRoy et Marguerite Navarre, sa femme. 5 pièces. (No 180).

1686 — Poursuite de François Marcel contre Jacques Bourdon Dautray. (No 181).

1686 — Papiers appartenant à la succession de Jacques

Bourdon Dautray, fils de Jean Bourdon. 7 pièces. (No 182).

6 décembre 1686 — Procédures criminelles contre Jean Gautier dit LaRouche, accusé d'avoir tué Henry Petit "le jour de l'inauguration du buste de Sa Majesté sur la place de la basse-ville de Québec". (No 183).

29 juillet 1686 — Procès-verbal de la pose des scellés sur les livres et papiers de Gilles Boyvinet, lieutenant-général des Trois-Rivières, noyé. (No 184).

1686 — Procès de la femme Coisier accusée d'avoir battu la femme de Jean Bernard dit Anse. 8 pièces. (No 185).

1686 — Enquête sur la perte du navire **Le Saint Nom de Jésus.** (No 186).

1686 — Pièces concernant l'inventaire fait des biens de défunt Michel LeMée (Lemay), habitant de Lotbinière. (No 187).

3 octobre 1687 — Concession par M. de Denonville à Jacques Bertel, sergent de la garnison du fort de Québec, d'un terrain en la haute ville de Québec. Copie. (No 188).

1687 — Informations de Jeanne Rivault, femme de Julien Boin dit Dufresne, et autres sur le compte de la femme de Denis Derome dit Descarreaux. (No 189).

1687 — Interrogatoires de Louis Lefebvre Battenville et Jean Delquel (Déziel) Labrèche contre Lefebvre Battenville. (No 190).

1687 — Lettres d'amortissement des terres de l'Hôtel-Dieu de Québec. (No 191).

1687 — Séparation de biens demandée par Marie-Anne Desprès d'avec son mari M. Bermen de la Martinière, conseiller au Conseil Souverain. 8 pièces. (No 192).

1687 — Pièces d'expertises soumises par Madeleine Duval, veuve de Pierre Chapeau. (No 193).

28 juin 1687 — Vente par madame Denis Duquet à Jean Bourgoin. Différents autres actes appartenant à madame Duquet. (No 194).

1687 — Procédures criminelles contre Jacques Dubois, des Trois-Rivières, pour vente de boisson aux Sauvages. (No 195).

23 janvier 1688 — Contrat de mariage de Pierre Prudhomme, armurier, de Montréal, et Jeanne-Andrée Chasle, fille de Claude Chasle, tonnelier, de Québec. Acte de François Genaple. (No 196).

7 mars 1688 — Donation de Toussaint Guenet, écuyer, conseiller secrétaire du Roi, maison et couronne de France, demeurant à Rouen, en faveur des Pères Jésuites de Québec, des Ursulines de Québec et de l'Hôtel-Dieu de Québec. Acte de Remon, notaire à Paris. (No 196½).

29 avril 1688 — Ordonnance de M. Bochart Champigny au sujet du recensement de la colonie. Incomplet. (No 197).

19 juillet 1688 — Concession par la Fabrique de Québec à François Provost d'un emplacement situé en la haute-ville de Québec, "sur et à l'entrée la rue Notre-Dame, vis-à-vis les maisons et emplacements des sieurs Roussel et défunt Mosny, chirurgien, et la nouvelle clôture du Séminaire". (No 198).

1688 — Enquête touchant le naufrage de la barque **La Saint-Joseph** appartenant au sieur François Vianney-Pachot. Le naufrage eut lieu vers les Escoumains à la fin de juin 1688. (No 199).

1688 — Enquête à la requête de M. Chanjon contre Jacques de Lalande et Marie Couillard, sa femme, veuve de François Bissot. (No 200).

1688 — Procès entre Charles Aubert de la Chesnaye et Marguerite Gaillard, veuve de Michel Le Gardeur. (No 201).

4 mars 1699 — Don mutuel entre Jean Naud dit Saint-

Crespin, habitant de la côte Saint-Michel, et Marie Bonhomme, sa femme. Acte de François Genaple. (No 202).

17 janvier 1689 — Contrat de mariage de Jacques Grouard et de Marie Testu, fille de Pierre Testu, sieur de Tilly, habitant, capitaine de milice, demeurant à L'Ange-Gardien. Acte de François Genaple. (No 202½).

21 mars 1689 — Règlements de police du Conseil Souverain. (No 203).

13 avril 1689 — Titre d'une propriété dans le Cul de Sac appartenant à Michel Guyon Durouvray pour l'avoir achetée de François Boucher, qui en avait eu la concession de M. d'Argenson le 1er août 1661. (No 204).

20 juin 1689 — Concession par M. René-Louis Chartier de Lotbinière à Antoine Baudoin dit Saint-Antoine de quatre arpents de terre dans sa seigneurie. Acte de Rivet. (No 205).

1689 — Interrogatoires de Antoine Dumas et Jean Rimilly dit Pelhumeur, accusés de faux. (No 206).

1689 — Papiers appartenant à la succession de feu Vital Oriol (No 207).

1689 — Enquête faite sur le naufrage du bateau de François Guyon. On trouve dans cette enquête le procès-verbal des objets sauvés du naufrage. Le bateau se rendait de Québec à Montréal chargé de marchandises. (No 208).

1690 — Procès criminel contre Jean Larche dit Grandpré à la requête de Jean Dubois. Assaut commis sur ce dernier. (No 209).

1690 — Réclamation de Antoine Gaboury contre Isaac Harnois. "Un minot et demi de farine qu'il a prêté au dit Harnois l'année de la disette, 1690..." (No 210).

1690 — Procès criminel contre le cadavre du nommé Saint-Germain, soldat de la compagnie de La Groix, accusé de s'être étranglé dans son cachot. (No 211).

CINQUIEME LIASSE

21 février 1691 — Vente d'un terrain pour le cimetière de la paroisse de Québec par le Séminaire à Mgr de Laval. Acte de Genaple. (No 212).

16 mars 1691 — Vente par les héritiers Picoté de Bellestre (Jean-Baptiste Céloron de Blainville, capitaine réformé dans le détachement de la marine, et Hélène Picoté de Bellestre, son épouse ; Jacques Malleray, Ecuyer, sieur de la Mollerye et Françoise Picoté de Bellestre, son épouse ; Alphonse de Tonty, Ecuyer, lieutenant du même détachement de la marine, et Marie-Anne Picoté de Bellestre), à Pierre Chesne Xaintonge d'une concession size au bout de l'île, du côté de la rivière des Prairies. Acte de Antoine Adhémar. (No 213).

13 avril 1691 — Vente d'un terrain en la ville de Montréal par Pierre Chesne à Antoine Adhémar. Acte de Pierre Cabazie, notaire à Montréal. (No 214).

17 juin 1691 — Contrat de mariage de Jean-Baptiste Guay, menuisier, fils de défunt Gastongué, vivant propriétaire du fief Saint-François, et de Agnès Simon, fille de Hubert Simon dit Lapointe, de Saint-Michel. Acte de Genaple. (No 215).

13 janvier 1691 — Procès criminel contre Marin Leclerc dit Lafontaine pour vol chez Michel Peltier Laprade. 11 pièces. (No 216).

1691 — Prise d'une caiche sur les Anglais en Acadie par le sieur de Bonaventure, commandant la frégate du Roi **Le Soleil d'Afrique.** 15 pièces. La caiche fut conduite à Québec par le pilote Pierre Agé. (No 217).

1691 — Joseph Lemire contre Maurice Blondeau. Procès à propos d'une vente de castor. (No 218).

1691 — René Paquet contre Alexandre Tichenet. Poursuite pour voies de faits. Interrogatoire de Alexandre Tichenet. (No 219).

1692 — Interrogatoire de Nicolas Bissonnet dit Lavallée. (No 220).

20 avril 1692 — Contrat de mariage de Charles Juchereau, écuyer, sieur de Beaumarchais, officier dans les troupes de la marine, fils de Nicolas Juchereau de Saint-Denys et de Marie Giffard, et de Thérèse Migeon, fille de Jean-Baptiste Migeon, sieur de Branssat, avocat en Parlement, bailli, juge civil et criminel de Montréal. Acte de Adhémar. (No 220½).

1692 — Interrogatoires de Gilles Boissel et de sa soeur Marguerite Boissel, femme de Julien Joyau. (No 221).

1692 — Inventaire des biens de François Rivière, vivant marchand à Québec (époux de Marie Mars). (No 222).

9 juin 1692 — Renonciation à sa communauté par Françoise Raclaux, veuve de Michel David, de Champlain. On voit dans cette pièce que Jacques Turcot était alors juge du fief et seigneurie de la Touche-Champlain. (No 223).

1692 — Procédures criminelles faites à l'instance de Jean Vergeat Prenosveaux, sergent de la garnison du château de Québec, contre la femme Dolonne et son frère Gilles Boissel. (No 224).

1692 — Compte que rend René Gaschet, chirurgien de Québec, au nom et comme ayant épousé Françoise Philippeaux, veuve de feu René Senard, vivant marchand bourgeois de Québec, à Jean Filion au nom et comme ayant épousé Françoise Senard, fille du dit feu Senard et d'elle Philippeaux, Jean, Angélique et Louise Senard, tous enfants mineurs héritiers du dit feu Senard, leur père, de la gestion et maniement des biens appartenant à leur communauté. (No 225).

1er août 1693 — Contrat de mariage de Joachim Moleur, fils de Pierre Moleur, habitant, et de Jeanne Guenneville, de la seigneurie de Beaumont, et de Jeanne Civadier, fille de Louis Civadier, de l'île Saint-Laurent. Acte de Genaple. (No 227).

30 août 1693 — Vente par le Bureau des Pauvres de

l'Hôpital-Général (Hôtel-Dieu) de Québec à Nicolas Bernard d'une habitation de deux arpents de front sur cinquante arpents de profondeur située côte Saint-Bernard, seigneurie des dames de l'Hôtel-Dieu. Acte de Genaple. (No 228).

10 septembre 1693 — Contrat de mariage de Pierre Greslon, fils de feu Jacques Greslon, de l'Ange-Gardien, et de Elisabeth Mousseau, fille de Jacques Mousseau, habitant de la seigneurie de Boucherville. Acte de Genaple. (No 229).

30 septembre 1693 — Marché entre André Joriau, tonnelier, de Québec, et Guillaume Levitre, charpentier, de Saint-Pierre de l'île d'Orléans. Réparation d'une chaloupe. Acte de Chambalon. (No 230).

1693 — Quittance et copie de procuration pour affaires entre le sieur Marquis, huissier, procureur du sieur Simon Mars, marchand de Larochelle, et le sieur de la Touche Champlain. Actes de Chambalon. (No 231).

29 juillet 1693 — Contrat de mariage de Antoine Brunet, fils de défunt Antoine Brunet, vivant habitant de la ville de Coignac, évêché de Xaintes, et de Anne Jasmin, fille de Julien Jasmin et de Marie Lepoche, de la petite rivière Saint-Charles. Acte de Genaple. (No 231½).

1693 — Inventaire des papiers trouvés dans une cassette appartenant à Simon Jarent, mort à l'Hôtel-Dieu de Québec. Presque tous ces papiers appartenaient à Joseph Bruno-Petit. (No 232).

1693 — Procès criminel contre Nicolas Périllard dit Bourguignon, convaincu d'avoir maltraité le bombardier du navire du Roi le **Jolly.** 5 pièces. (No 233).

1693 — Inventaire de la succession de Laurent Philippe, sieur de La Fontaine, de la seigneurie de Saint-François. (No 234).

1693 — Procès criminel contre Gilles Boissel et Robert Rhéaume. Vol de vaches. 26 pièces. (No 235).

22 avril 1694 — Joseph Normand contre Charles, Philippe et Jean-Baptiste Normand et Jacques Niel. Interrogatoires de Mignot et François Rottot. (No 236).

1694 — La veuve Baby, de Champlain, et Samuel Bernon contre Toussaint Bailly. (No 236½).

9 juillet 1694 — Vente du fief et seigneurie d'Yamaska par Charles Aubert de la Chesnaye (au nom de Michel Le-Neuf de la Vallière), à Pierre Petit, marchand des Trois-Rivières. Acte de Chambalon. (No 237).

20 avril 1694 — Toussaint Bailly contre Marie Chenay, femme de Joseph Petit-Bruno. (No 237½).

1684 — Interrogatoire de Jean-Baptiste Le Moine, sieur de Martigny, maître de barque. (No 238).

29 août 1694 — Concession de Charles Couillard de Beaumont à Charles Couture LaFr aye d'une terre en la seigneurie de Beaumont. Acte de Nicolas Metru. (No 238½).

1694 — Interrogatoire de Jean Despatis accusé d'avoir traité avec les Sauvages. (No 239).

1694 — Poursuite de Toussaint Bailly contre Martin de Lino. 16 pièces. (No 240).

28 septembre 1694 — Sentence entre Pierre Leomont de Beauregard, bourgeois, de Québec, et André Duchesne. Au sujet de la vente d'une maison. (No 241).

1694 — Enquête faite sur la prise du **Saint-Joseph** enlevé aux Anglais. (No 242).

1694 — Jean Marsolet contre Yves le Roy. Poursuite à propos d'une collision entre deux barques. (No 243).

1694 — Poursuite de la Cie du Domaine d'Occident contre de Malescot. (No 244).

1694 — Poursuite de Michel Guyon Durouvray contre Jacques Thibierge. (No 245).

1694 — Enquête sur la disparition de Jean Lefebvre, cabaretier, de Québec. (No 246).

1694 — Enquête faite à la demande des mineurs de

Jean-Baptiste Amiot et de Geneviève Guyon, au sujet d'une propriété. (No 247).

1694 — Jugement rendu entre Toussaint Bailly et la succession Petit. Cahier d'une centaine de feuillets. (No 248).

3 mai 1694 — Procès entre Jacques Baby et MM. Petit et Bailly. 27 pièces. (248½).

25 août 1695 — Contrat de mariage de Louis Metivier, laboureur, au service de l'Hôtel-Dieu de Québec, originaire d'Azé, évêché de Poitiers, et de Marie-Anne Primeau, fille de feu Louis Primeau, vivant tailleur d'habits à Québec. Acte de Genaple. (No 249).

1695 — Procès criminel contre Jean Delguel dit Labrèche pour vol. (No 250).

1695 — Procès criminel contre Marie Rivière, femme de Jean Rattier Dubuisson, et sa fille Charlotte, accusées de recel. Marie Rivière était la femme de l'exécuteur des hautes oeuvres à Québec. La mère et la fille furent condamnées à être fouettée, par le dit Rattier. Il y eut appel de ce jugement au Conseil Souverain. Celui-ci modifia quelque peu le jugement. (No 251).

1695 — Procès de Étienne Landron contre la veuve Jolly. Au sujet de la vente de 20,000 livres de biscuits. (No 252.)

SIXIEME LIASSE

22 mars 1696 — Concession par Louis Rouer de Villeray, au nom et comme ayant charge de M. Talon, héritier et légataire universel de feu messire Jean Talon, d'une terre size au bourg de la Reine dépendant du comté d'Orsainville, à Louis Pasquier, fils de Maurice Pasquier, habitant de la Canardière. (No 253).

22 octobre 1696 — Cession et abandon d'une habitation à la Petite Auvergne par Pierre Jean à Hilaire Bernard de

la Rivière, architecte, de Québec. Acte de Genaple. (No 254).

1696 — Interrogatoires des témoins dans l'affaire de Olivier Guillemot. Chicane de voisines. (No 255).

1696 — Procès entre Jacques Dubois et Pierre Loiseau dit Francoeur, des Trois-Rivières. 12 pièces. (No 256).

10 décembre 1696 — Jugement contre Larchevêque Grandpré. (No 257).

1697 — Pierre Martin contre Isaac Harnois. (No 258).

1697 — Procédures au sujet de la prise sur les Anglais du brigantin **La Marguerite** par le sieur François Aubert de Mille-Vaches. 2 dossiers. (No 258½).

18 août 1697 — Chevalier contre Bourré. Contient une pièce signée par de Grandville. (No 259).

2 octobre 1697 — Concession par Joseph Amyot-Vincelot à François Thibault dans la seigneurie de Vincelot. Acte de Rageot. (No 260).

20 octobre 1697 — Concession d'une terre dans la seigneurie de la Bazinière par Catherine Gauthier, veuve de Denis Duquet, à P[illegible]e Demers. Acte de Roger (No 261).

2 novembre 1697 — Vente par Guillaume Ferris à Jean Proux de la moitié d'une terre située à Saint-Antoine, près Québec. Acte de Rageot. (No 262).

11 novembre 1697 — Contrat de mariage de Charles de Laage et de Marie-Anne Manseau, de Saint-Paul, île d'Orléans. Acte de Genaple. (No 263).

1697 — Information faite à la requête du procureur du Roi contre Langoumois, la Saint-Amant et la Polonaise. Filles qui s'amusent avec les soldats. (No 264).

1697 — Commission rogatoire pour interroger les témoins dans l'affaire de M. de Larochefoucault contre Marie Dumergue, veuve de Thomas Mortagne, accusée de vol. (No 265).

1697 — Poursuite de Joseph Moreau, Louis Durand, etc., contre Lamothe-Cadillac. 6 pièces. (*No 266*).

29 avril 1698 — Vente des hardes et meubles de défunte Madeleine Roy, veuve Aramy. (*No 267*).

26 juin 1698 — Interrogatoire de Marguerite Rathier, femme de Gabriel Mourilin (?) dit Bonnefoy. Accusée d'avoir donné des rendez-vous aux soldats. (*No 268*).

1698 — Prise de navires sur les Anglais par le brigantin **Frontenac,** le 2 juillet 1696, vers le Cap de Sable. 24 pièces. (*No 269*).

25 janvier 1698 — Procès criminel contre la nommée Lafontaine, accusée de vol. (*No 270*).

22 janvier 1699 — Contrat de mariage de Jacques Clocher, soldat de la Cie de Vaudreuil, originaire de Poitiers, et de Louise Guérin, fille de Clément Guérin, de la Petite Auvergne. Acte de Genaple. (*No 271*).

19 mai 1699 — Concession de l'île Saint-Ignace, vis-à-vis Saurel, par Catherine LeGardeur, veuve de Pierre de Saurel, à Françoise Juchereau, veuve de François Vianney-Pachot. Acte de Adhémar. (*No 271½*).

11 février 1699 — Contrat de mariage de Thomas Salourin, soldat, joueur de hautbois de la Cie de Vaudreuil, originaire de Fondpierron en Poitou, et de Madeleine Tessier, fille de Marc Tessier, habitant de la Petite Auvergne. Acte de Genaple. (*No 272*).

30 mars 1699 — Bail à ferme par Jean Le Picard à Prisque Lessard de deux habitations à la Grande Rivière. Acte de Chambalon. (*No 273*).

14 octobre 1699 — Vente par Thomas Bertrand à Ruette d'Auteuil ès qualité de la seigneurie de Lauzon. Acte de Rageot. (*No 274*).

1700-1716 — Papiers appartenant à Augustin Le Gardeur de Courtemanche et à sa femme Marie-Charlotte Charest. Actes notariés, reçus, comptes, factures, enga-

gements, etc., etc. Une cinquantaine de pièces. (No 275).

7 avril 1700 — Quittance donnée par Louis et Pierre Niort à Louis de Niort La Noraye et Marie Sevestre, leur père et mère. Acte de Chambalon. (No 275½).

1700 — Procédures contre les meuniers de Québec pour les forcer à garder balances et poids. 14 pièces. (No 276).

1700 — Pièces d'audience de la Prévôté de Québec. Une centaine de pièces. (No 277).

1700 — Philippe Basquin contre Guillaume de Nevers (No 278).

1700 — Donation de Pierre Mortrel à l'Hôpital-Général de Québec. (No 279).

10 mars 1700 — Vente par Louis Mercier à Pierre Reopel d'une vieille maison sur la rue de la Montagne, à Québec. Acte de Genaple. (No 280).

23 mars 1700 — Vente de droits successifs appartenant à Marie Bibaud par François Bibaud, son père, à Paul Chalifour. Acte de Genaple. (No 281).

31 avril 1700 — Transport par Catherine Trut à Jean Guillot de tous ses droits dans les successions de Mathurin Trut et Marguerite Gormand, ses père et mère. Acte de Genaple. (No 282).

13 mai 1700 — Procès-verbal de l'état de la maison de M. de Ramezay, aux Trois-Rivières, acquise par M. l'évêque de Québec pour les Ursulines des Trois-Rivières. (No 283).

21 juillet 1700 — Transport par Constant Le Marchand, sieur de Lignery, lieutenant dans les troupes, et de Anne Robutel, son épouse, à Charles de Couagne, d'une somme de dix-huit cents livres. Acte de Adhémar. (No 284).

7 octobre 1700 — Inventaire des biens de Pierre Chesne et de Louise-Jeanne Bailly, son épouse. Acte de Adhémar. (No 285).

8 octobre 1700 — Contrat de mariage de Pierre Chesne

Xaintonge, bourgeois, veuf de Louise-Jeanne Bailly, et de Marie Moitié, veuve de Jean Magnan dit L'Espérance. Acte de Adhémar. (No 286).

17 mai 1700 — Information dans une affaire entre Jacques Philippeau et Jean-Claude Abraham. Interrogatoires de Jean-Claude Abraham, Jean Joubert, Hélène Trefflet et Aug. Criquel. (No 287).

1700 — Antoine Puiperoux dit Lafosse contre Jean-Pierre d'Aubigny. Interrogatoire de ce dernier. (No 288).

1700 — Criée de la seigneurie de Lauzon à la requête de M. Regnard Duplessis. (No 289).

1700 — Document relatif à la succession de Jean Normand. (No 290).

1700 — Succession Jean Normand. Une quarantaine de pièces. (No 290).

25 avril 1701—Vente par Pierre Creste à Jean et Joseph Parent d'un terrain situé à Beauport. Acte de Duprac. (No 291).

26 juin 1701 — Procès-verbal d'une enquête pour vente de boisson aux Sauvages. (No 292).

1701 — Instruction contre Suzanne Jouineau dit Larose pour avoir celé sa grossesse. (No 293).

11 juillet 1701 — Transport par Charles Campagna à François Gauvin. Il est dit dans cet acte que la **rue Saint-Pierre n'était pas encore toute remplie.** (No 294).

1701 — Interrogatoire de Marie Guyon-Desprès, enceinte du fils ainé de M. de la Durantaye. (No 295).

18 juillet 17010 — Procès-verbal des criées de la terre de la veuve Massé Martin. (No 296).

22 juillet 1701 — Procès entre Louis Normand et sa femme. Interrogatoires de Simon Soupiran, Michel Le-Pailleur, Jacques Langlois, Joseph Lehaux, Jacques Laborde, Jean Louet et Pierre Lefebvre. (No 297).

28 juillet 1701 — Soumission de Louis Normand à Anne Bruneau, sa femme. (No 298).

15 septembre 1701 — Interrogatoires de Jacques Cachelière, Marie LeMoyne, Catherine LeMoyne et René Pasquet. Chicane. (No 299).

26 septembre 1701 — Interrogatoire de André Cauteron dans son procès avec Jean Coignet. (No 300).

1701 — Procès-verbal et inventaire des choses et papiers trouvés entre les mains de M. Dupont, marchand, à la mort du sieur de Verneuil. (No 301).

6 octobre 1701 — Enquête faite à la requête de M. Petit, trésorier de la marine. (No 302).

3 octobre 1701 — Contrat de mariage de Joseph Blondeau, de Charlesbourg, et de Agnès Giguère, veuve Charles Marquis. Acte de Chambalon. (No 303).

16 octobre 1701 — Charretier contre Gaillard. (No 304).

1701 — Informations faites à la demande de Denis Riverin contre Clermont. (No 305).

1701 — Nicolas Janvrin Dufresne contre Jacques Hertaut Saint-Pierre. (No 306).

1701 — Registre des prestations de serment des officiers du bureau de la Cie de la Colonie. (No 307).

1701 — Informations contre Paul Haguinier et Louis Martin, accusés de vol. (No 308).

1701 — Jean Petit, trésorier de la colonie, contre Marie Niel, veuve Verneuil, accusée d'avoir fait larcin des deniers du Roi. Volumineux dossier. (No 309).

SEPTIEME LIASSE

19 février 1702 — Procès-verbal d'évasion de la prison du Palais de Québec des nommés René Mallet et Gabriel Perrin. (No 310).

20 mai 1702 — Ordonnance de Jean LeChasseur, lieutenant-général de la juridiction ordinaire des Trois-Rivières, contre ceux qui laissent courir et vaquer leurs bestiaux. (No 311).

24 juillet 1702 — Procès-verbal de criée de la terre de Maurice Besnard dit Bourjoly située en la seigneurie de Saint-Roch. (No 312).

29 août 1702 — Enquête sur la séparation de biens demandée par Marguerite Raclot d'avec Nicolas Perrot, son mari. (No 313).

29 septembre 1702 — Contrat de mariage de Charles Arnaud, menuisier, de Québec, et de Mary Willis, fille de Etienne Willis et de Marie Pitman, demeurants en la Nouvelle-Angleterre. Acte de Genaple. (No 314).

17 septembre 1702 — Jugement arbitral et ratification d'icelui portant obligation de Thomas Barthélemy en faveur de André Joriaud. Acte de Chambalon. (No 315).

12 septembre 1702 — Sentence rendue en faveur de François Chorel Saint-Romain, marchand, de Champlain, contre Joseph Guyon-Desprès. (No 316).

8 février 1702 — Sentence d'ordre rendue par le lieutenant-général de Montréal à propos des biens de Jacques Milot. (No 317).

1702 — Fragment du Registre de la Prévôté de Québec du 7 février 1702 au 6 décembre de la même année. (No 318).

1702 — Procès de Raymond Martel contre Gilles Papin. (No 319).

1703 — Fragment du Registre de la Prévôté de Québec du 9 janvier 1703 au 20 mai de la même année. (No 320).

23 mars 1703 — Inventaire de Barthélemi Voyer, mari de Marie-Anne Jobidon, de la seigneurie de Beaupré, dressé par Jacob, bailli, et Maroist, greffier. (No 321).

1 juin 1703 — Procès-verbal de criées de la terre de la

veuve de Mathurin Baillargeon située au Cap de la Madeleine. (No 322).

6 juin 1703 — Saisie faite par Charles de Couagne sur R. Amyrault. (No 323).

12 septembre 1703 — Reconnaissance par Jean LeNormand, habitant de la Canardière, à Pierre Lambert, habitant de la seigneurie de Villieu. Acte de Genaple. (No 324).

10 octobre 1703 — Décharge par Charles Bonnier en faveur de Routier. Acte de Genaple. (No 325).

1703 — Enquête au sujet de la traite des pelleteries faite au Détroit au mépris des ordres du Roi. Interrogatoires de René Godefroy de Linctot, Louis Baby, Jean-B. Giguère, René Besnard Bourjoiy, Jacques Brisset. (No 32).

2 novembre 1703 — Requête présentée au lieutenant particulier de la Prévôté de Québec par Claude Rivard Loranger contre M. d'Ailleboust d'Argenteuil. (No 327).

1703 — Plaintes portées par Louise de Saintes, femme de Bertrand Arnaud, contre M. Deschambault, lieutenant-général de Montréal, et Raimbault, de la même juridiction. Un enfant nouveau-né avait été trouvé sur la grève de la Pointe-aux-Trembles, près Montréal. Les officiers de justice firent une visite à Mme Arnaud que celle-ci trouva injurieuse. D'où les plaintes. Volumineux dossier. (No 328).

1703 — Procès de Jean Petit de Bois-morel, huissier royal à Montréal, contre François Bloc, au sujet d'un emplacement situé à Montréal. (No 329).

1703 — Taxe de dépens dans l'affaire de Pierre Petit, trésorier de la marine, contre madame de Verneuil. (No 330).

1703 — Procès de Charles de Couagne contre DeChambre. (No 331).

1703 — Livre de comptes appartenant à la succession de Charles Trepagny, cabaretier et boulanger à Québec. (No 332).

24 janvier 1704 — Interrogatoire de Louis Hamelin sur faits et articles, à la requête de Jacques Aubert, seigneur des Grondines, son beau-père. (No 333).

1704 — Procès pour séparation de biens entre Marie-Anne Trottier et Raymond Martel. (No 333½).

14 avril 1704 — Vente par Jean Larchevêque à Dominique Bergeron d'une maison en la basse-ville de Québec, rue Sous-le-fort. Acte de Genaple. (No 334).

14 octobre 1704 — Levée des scellés sur le brigantin le **Joybert.** (No 335).

18 octobre 1704 — Decret volontaire sur Michel Trotier de Beaubien pour vente de la seigneurie de la Rivière-du-Loup (en haut). (No 336).

20 octobre 1704 — Confirmation du contrat de concession consenti par Louis Bellanger à Robert Vaillancourt et à Jacques Moliers. Acte de Chambalon. (No 337).

2 novembre 1704 — Projet d'interrogatoire du nommé Giguère, de Michillimakinac, par M. Aubert, conseiller au Conseil Souverain. (No 338).

1704 — Procès de Joseph Perrot, seigneur d'Argentenay, contre Jean Amaury, à propos d'un chemin dans la dite seigneurie. (No 339).

16 octobre 1704 — Inventaire de ce qui se trouve dans le navire de guerre **Pembroke Galley** pris sur les Anglais, dans le port de Bonavista, Terre-Neuve, par Jean Léger de la Grange. (No 340).

1704 — Enquête faite à la demande du sieur Louis Aubert du Forillon, commandant la caiche **La Prospérité,** de Québec, sur le naufrage dans le fleuve Saint-Laurent du navire **La Sainte-Anne,** propriété de Antoine La Garde, marchand de Québec. (No 341).

1704 — Taxe de dépens entre Jean Sebille et Jean Moucher. (No 342).

1704 — Procès de François Sauvin, charpentier de navire, contre Dominique Bergeron. (No 343).

1704 — Procédures criminelles contre François Lecourt dit Saint-Onge, Gournay dit Jolicoeur, Simon Teulin dit LeVallon, Louis Bluteau dit Larobel, accusés de vol chez M. de Lino, dans la nuit de Noël. Très longue enquête. (No 344).

1704 — Procès de Louis Prat contre Pierre Metayer dit Xaintonge. (No 345).

1704 — Documents appartenant à la succession de Nicolas Millet dit Beausseron. 26 pièces. (No 346).

1704 — Procédures criminelles contre Cyr Gauchois dit Parisien ou Dragon, soldat de la Cie de Blainville, et Marguerite Jusselin, veuve de Nicolas LeMoyne, accusés d'avoir mis de fausses cartes en circulation. Dossier de plus de 200 pages. (No 347).

1704 — Procès entre François Chorel de Saint-Romain, marchand, de Champlain, et Pierre Haimard et Pierre Peire, marchands, de Québec. (No 348).

1704 — Rancour contre Badeau. (No 349).

1704 — Séparation d'entre Amador de Godefroy et Françoise LePelé. (No 350).

1704 — Séparation d'entre Jacques Rondeau et sa femme, Marie-Françoise Beaudry. (No 351).

1704 — Procès de Charles de Couagne et de Nicolas Janvrin Dufresne. (No 352).

HUITIEME LIASSE

4 janvier 1705 — Contrat de mariage de Jacques Moraud, de Québec, et de Elisabeth Dassilva, fille de Pierre Dassilva dit Portugais et de Jeanne Grellon. (No 353).

5 février 1705 — Estimation par Hervet et Pierre Lefebvre d'une propriété située rue de Meulles, à Québec, et

appartenant ci-devant à René Pasquet. (No 353½).

17 février 1705 — Contrat de mariage de Guillaume Nicolas, maître-menuisier, originaire de la paroisse de Saint-Pierre Dambareis dite Montferrant, archevêché de Bordeaux, et de Marie-Jacqueline Marandeau, fille de Etienne Marandeau, huissier royal en la prévôté de Québec, et de Marie Le Saint. Acte de Genaple. (No 354).

5 juillet 1705 — Contrat de mariage de Charles-François Bouin, habitant de Champigny, seigneurie de Godarville, et de Marie-Madeleine Gauvin, fille de Jean Gauvin, habitant du même lieu. Acte de Genaple. (No 355).

19 octobre 1705 — Contrat de mariage de Charles Robitaille, âgé de 23 ans, taillandier, fils de Jean Robitaille, aubergiste, de Québec, et de Louise des Granges, veuve de Louis Delisle, en son vivant habitant de la côte de Neuville. Acte de Genaple. (No 356).

2 novembre 1705 — Donation de Marie-Anne Duboct (soeur Sainte-Madeleine, ursuline) à Jean Duboct, son frère. Acte de la Cetière. (No 357).

1705 — Procès de Jean-Baptiste Soulard, armurier, contre André Loup dit Polonais, navigateur, pour voies de faits. (No 358).

1705 — Procès de Etienne Janneau contre Pierre Boucher et la femme de Jacques Gouin. Chicane entre habitants de la Rivière-Ouelle. (No 359).

1705 — Ile et comté de Saint-Laurent (île d'Orléans) adjugé par bail judiciaire à Pierre Aubert de Gaspé. (No 360).

1705 — Poursuite de Marguerite Amyot, veuve Jean Joly, contre Françoise Durand veuve de Yvon Richard, pour dettes. (No 361).

1705 — Simon et Marin Courtois contre Joseph Collé. 20 pièces. (No 362).

1705 — François Chartré contre Nicolas Ledoux. (No 363).

1705 — Informations contre Pierre Meriau dit LaPrairie pour vente d'eau-de-vie aux Sauvages. (No 364).

1705 — Charles Fizet, de la seigneurie de Beaupré, contre le sieur Barbel, au nom et comme curateur à la succession vacante de feu Nicolas Volant. (No 365).

1705 — Jean Amory contre Perrot. Plaidoyer par Guiniard. (No 366).

1705 — Nicolas Ledoux dit Latreille, habitant de Charlesbourg, contre François Chartré, du même lieu. (No 367).

10 septembre 1705 — Information contre les Morin, de Ristigouche, accusés d'avoir fait la traite. (No 368).

1705 — Interrogatoire sur faits et articles fait à Louis Hamelin à la requête de Jacques Auber, seigneur en partie des Grondines. (No 369).

1705 — Inventaire des biens de Denis Parent. (No 370).

24 janvier 1706 — Contrat de mariage de Jean Perron, de Beaupré, veuf de Anne Godin, et de Suzanne Touchet, du même lieu. Acte de Etienne Jacob. (No 371).

5 mai 1706 — Procuration donnée par Pierre Hardouineau, Esther Allaire (femme de Pierre Faneuil), madame de la Maiguère, à Pierre Plassan. (No 371½).

1er février 1706 — Règlement du Conseil Supérieur concernant la police. (Publié dans **Edits et Ordonnances,** vol. II, p. 135.) (No 372).

16 octobre 1706 — Procès-verbaux de la descente faite sur la terre en contestation, à la Petite Rivière, entre Guillaume Bonhomme et le sieur Hubert. (No 372½).

19 février 1706 — Obligation par Jean Larchevêque à Jean Mouchierre. Acte de la Cetière. (No 373).

4 mai 1706 — Donation par la veuve Barthélemi Verreau à François Verreau, son fils. (No 374).

8 juin 1706 — Foy et hommage de Antoine de Pecaudy, seigneur de Contrecoeur. Acte de Raimbault. (No 375).

27 juin 1706 — Foy et hommage de René Fezerest, pour le fief d'Yamaska. Acte de Raimbault. (No 376).

1706 — Procès criminel contre Jean Elie et Louis Henry dit Parisien pour vol à l'Hôtel-Dieu de Québec. (No 377).

1706 — Procès entre le marquis d'Aloigny, Courtemanche, Martel et leurs créanciers. (No 377½).

1706 — Procès en séparation entre Joseph Moreau et sa femme. (No 378).

1706 — Michel Lar..che dit LaFontaine, habitant de la côte Saint-Michel, contre Thomas Doyon. (No 379).

1706 — Procès entre François Grégoire, habitant et chirurgien, de la seigneurie de Neuville, et Jean Masson, menuisier, du même lieu. (No 380).

1706 — Différentes pièces appartenant à la succession de Jean Mouchière des Moulins, tanneur, décédé à Québec en 1706. (No 381).

1706 — Laurent Huot contre Joseph Brodier. 11 pièces. (No 382).

1706 — Simon et Marin Courtois contre Joseph Collé. (No 283).

1706 — Nicolas Dupont de Neuville contre madame Pierre Rey-Gaillard. A propos de l'incendie de la maison des de Meloizes, la veille de la Saint-Charles, en 1705. (No 384).

1706 — Procédures contre Louis Allai.., de Port-Royal, accusé d'avoir eu des intelligences avec les ennemis de l'Etat. (No 385).

NEUVIEME LIASSE

1707 — Procédures criminelles contre le sieur Joseph Guyon, accusé d'avoir été en négociations avec les Anglais contre le service de Sa Majesté, en Acadie, en 1704. (No 386).

1707 — Procès-verbal fait par Hazeur, conseiller, contenant la déclaration de cinq témoins sur la contestation entre Jean Monjaud, maitre et pilote du brigantin **Le Joybert,** et Louis Prat, propriétaire du dit brigantin. (No 386½).

1707 — Mémoire des voyages que Charles Marchand, charretier, a faits pour les Révérends Pères Récollets. (No 387).

7 mai 1707 — Obligation consentie par madame Godefroy de Vieux-Pont (née Catherine Poulain) en faveur de Joseph Desjordy de Cabanac. Acte de Pottier. (No 388).

11 juillet 1707 — Reddition de comptes par Jean Devin et Jeanne Neveu, sa femme (auparavant veuve de Nicolas Pot), à Martin Pot, Jeanne Pot, Pierre Pot, Françoise Pot. (No 389).

26 juillet 1707 — Requête de plaintes par Antoine de la Fosse Puyperoux, marchand, contre le sieur d'Aubigny, aubergiste, de Montréal. (No 390).

1707 — Commission rogatoire à l'amirauté de Larochelle pour faire interroger Pierre Bonnict dans l'affaire de Mme François de Châteauneuf de Montel contre la veuve Marquis. (No 391).

1707 — Jugement entre M. de Tonty et François de La Forest. (No 392).

1707 — Jugement dans l'instance de Guillaume Dolor contre Pierre Poire. (No 393).

1707 — Marie Le Moine, veuve de Pierre Du Verger, contre Jean et Catherine LeMoine, ses frère et sœur. (No 394).

1707 — Noël Trottier de la Bissonnière contre Pierre Retrou, de Batiscan. (No 395).

1707 — Sentence définitive dans l'affaire de Henry Catin contre Guillaume de Lorimier, capitaine dans le détachement des troupes de la marine. Voies de fait. (No 396).

1707 — Volumineux dossier se rapportant au commerce fait à la Baie de Phélippeaux, au fort de Courtemanche, à la Rivière aux Esquimaux et autres endroits de la côte nord du Saint-Laurent, par MM. Martel, de Courtemanche, Dupont, Laurent, Bilatte, Constantin et autres, de 1693 à 1707. (No 397).

12 décembre 1707 — Succession de Charles Aubert de la Chesnaye. Compromis des parties. (No 398).

1707 — Sentence arbitrale dans l'affaire de Barbel-Mirambeau. (No 399).

30 août 1707 — Noël Carpentier, habitant de Champlain, contre le sieur Pottier, greffier. Mauvais traitements à la femme de Carpentier. (No 400).

1707 — Georges Regnard Duplessis contre veuve Jean Jolly. (No 401).

1707 — Séparation de Jean Rivard Preville et sa femme, Geneviève Trottier. (No 402).

1707 — Séparation de biens de Antoine Le Pellé Desmarets et sa femme, Barbe Godefroy. (No 403).

1707 — Séparation de Jacques Rouillard et sa femme, Geneviève Trottain. (No 404).

1707 — Enquête pour la séparation de Jean Rivard Preville et sa femme, Geneviève Trottier. (No 405).

1707 — Séparation entre Jacques Hertel Cournoyer et sa femme, Marguerite-Thérèse Godefroy. (No 406).

1707 — Affaires de commerce entre MM. Hazeur, Barbel, etc., et Madame Desmarattes, de Larochelle. (No 407).

31 août 1707 — Madeleine Maugas contre Jean-Baptiste Dubord dit La Tourette, accusé de séduction. (No 408).

1707 — Procès criminel contre Urbain Beaulieu Laviolette, Lamarche et Dupuy accusés de vol chez Mme Beaudoin, de Saint-Jean, Ile d'Orléans. (No 409).

1707 — Poursuite des Pères Jésuites contre Jacques Clinel, passeur de la rivière Saint-Charles. (No 410).

1er juillet 1707 — Procès-verbal à la requête de Louis Prat, marchand et propriétaire du brigantin **Le Joybert,** contre les sieurs de Beaubassin, Riverin, Gaillard et Monjaud. (No 411).

1707 — Procès criminel contre Charles Emmanuel Fourré dit L'Avocat et Charles Legris dit David pour s'être battus en duel à Québec. (No 412).

26 avril 1708 — Vente par les PP. Jésuites à Michel Descormiers, curé de l'Ancienne-Lorette, de 40 arpents de terre en superficie dans la seigneurie de Sillery. Acte de Barbel. (No 413).

1708 — Inventaire du poste de Tadoussac pour la succession de feu François Hazeur. (No 414).

1708 — Regnard-Duplessis contre Denis Riverin, député du Canada en France. (No 414½).

24 septembre 1708 — Bail à ferme par Pierre Chesne à Germain Thouin. Acte de Senet. (No 415).

31 mars 1708 — Vente par Pierre Prat à Jean Penisson. Acte de Genaple. (No 416).

26 mai 1708 — Quittance de Raymond Martel à René Provost. Acte de Senet. (No 417).

Mars 1708 — Donation par Louis Guilbault et sa femme à leurs enfants. (No 418).

29 octobre 1708 — Contrat de mariage de Michel Fortier, habitant de Saint-Jean de l'île d'Orléans, et Angélique

Manseau, fille de Jacques Manseau, fermier du moulin de l'Arbre Sec, à Saint-Laurent de l'île d'Orléans. (No 419).

1708 — Vente et criée de la maison de Jean Sebille, marchand, à Québec. (No 420).

1708 — Charles Villiers contre Laurent Renaud. (No 421).

1708 — Papiers relatifs à l'armement de la sloope **La Guyonne,** commandee par le sieur Lafosse, équipée, munie[illegible] armée en course par MM. de Costebelle et de [illegible]Ovide Brouillan y ayant intérêts pour les deux tiers [illegible]e sieur Lafosse, commandant, pour l'autre tiers. (No 2).

1708 — Jugement de l'intendant Raudot dans la poursuite de Couillandeau contre Martel. (No 423).

1708 — Procédures pour séparation de biens entre Marie-Claire Loizeau et Jacques Hertel Cournoyer, officier dans les troupes de la marine. (No 424).

19 juillet 1708 — Procès-verbal de Pierre Janson Lapalme dans l'affaire entre Pierre Racine et René Hubert, pour une propriété sur la rivière Saint-Charles. (No 425).

DIXIEME LIASSE

11 mars 1709 — Sentence rendue entre Jean LeChasseur, lieutenant-général de la juridiction des Trois-Rivières, et Michel Trottier de Beaubien, au sujet de la seigneurie de la Rivière-du-Loup. (No 426).

18 avril 1709 — Contrat de mariage de Jean Routier, habitant du Cap-Rouge, veuf de Marguerite Trut, et Louise Moisan, fille de feu Pierre Moisan et de Barbe Rateau. Acte de la Cetière. (No 427).

31 mai 1709 — Concession par le séminaire de Québec à Jean Faignan, habitant de Beaupré, d'une terre et habitation au Château-Richer. (No 428).

9 juin 1709 — Contrat de vente par Michel Messier,

seigneur du Cap de Saint-Michel, à Paul Bouchard. Acte de Lepailleur. (No 429)

19 août 1709 — Certificat signé par plusieurs capitaines de navires armés en course touchant les us et coutumes au sujet des armes prises sur les vaisseaux ennemis. (No 430).

3 novembre 1708 — Inventaire des biens de feu Charles Cadieu de Courville, de Beaupré. Acte de Barbel. (No 431).

1709 — Séparation de Jacques Bissonnet et sa femme, Perinne Lepellé. (No 432).

1709 — Compte que doit Madame Lefebvre à M. Du Roy. (No 433).

1709 — Poursuite de Vital Caron contre Jean-Baptiste d'Ailleboust des Musseaux. (No 434)

1709 — Enquête faite par M. Desenbault au sujet de l'évasion du nommé Lambert Théoret de la prison de Montréal. (No 435).

1709 — Poursuite du sieur de Saint-Olive contre les nommés Lambert et Berger. Conclusions du procureur du Roi. (No 435).

1709 — Interrogatoire du sieur Pinaud sur faits et articles à la requête de Guillaume Jourdain. (No 436).

1709 — Créanciers de Raymond Martel contre Marie-Anne Trottier, sa femme. (No 437).

11 février 1710 — Contrat de mariage de Louis Vernac Dufresne, chirurgien, et de Marie-Charlotte Martin, de l'île d'Orléans. Acte de la Cetière. (No 438)

15 mai 1710 — Bail consenti par Barbel es qualité à Marguerite Nafrechoux. Acte de Lepailleur. (No 439).

8 juillet 1710 — Accord entre René Cuillerier, de Lachine, et Marguerite Mesnard, veuve de Lambert Cuillerier Acte de la Cetière. (No 440).

15 avril 1710 — Procès-verbal de Jean Guillot

Lortie, arbitres, au sujet du bois que Jean Larchevêque a fait couper sur la terre des Pères Jésuites. (No 440½).

30 avril 1710 — Procès-verbal d'assemblée pour la police de la ville de Québec, au sujet des bouchers et boulangers. (No 440¾).

1710 — Procès de Louise Leblanc, femme de Paul Bouchard, accusée d'avoir vendu ou traité de l'eau-de-vie à un Sauvage. (No 441).

16 septembre 1710 — Procès-verbal mis au greffe par François de la Joüe, armateur de l'**Afriquain.** (No 441½).

19 octobre 1710 — Vente par le sieur Leonard Hervieux et ses soeurs au sieur Thomas Barthélemy et sa femme. Acte de Chambalon. (No 442).

1710 — Plainte portée par Claude Dubocq, capitaine du vaisseau **La Concorde,** contre Patrick French, capitaine du vaisseau **La Belle Brune,** pour voies de faits. (No 442½).

7 novembre 1710 — Ordonnance de Raudot entre Le Chasseur et Lamirande, de la Rivière-du-Loup. (No 443).

10 novembre 1710 — Contrat de constitution de quinze livres de rente de Thomas Doyon et Barbe Trepagny, sa femme, au profit de M. de Saint-Simon. (No 444).

1710 — Succession de Dominique Bergeron et Catherine Denis, sa femme. (No 445).

1710 — Déclaration de naufrage faite à Québec par Jean Le Moine. (No 446).

1710 — Procédures criminelles contre Nicolas, Panis de nation, pour avoir assassiné Jacques Hélie, bourreau, sa femme et deux enfants. (No 447).

1710 — Papiers appartenant à la succession de Vital Oriol, traiteur, membre de la Compagnie du Nord. (No 448).

1710 — Enquête tenue sur le naufrage du navire **La Reine des Anges,** naufrage arrivé le dernier jour de juin 1710 à la baie des Morues. (No 449).

1710 — Lacroix contre Peire. (No 450).

1710 — Inventaire des biens de la succession de feu Jean Soullard. (No 451).

14 juillet 1711 — Inventaire des biens de Nicolas Rousselot, sieur de la Prairie. Acte de Barbel. (No 452).

23 novembre 1711 — Enquête faite par M. Dupuy dans la poursuite de Robert Choret contre François Boucher. (No 452½).

29 juillet 1711 — Concession de Robert Choret à Etienne de Nevers. Acte de Dehorné. (No 453).

16 août 1711 — Ordonnance de M. Raudot à l'encontre de Thomas Rondeau. (No 454).

19 août 1711 — Conclusions du procureur du Roi sur l'instance entre le Père Raffeix et Spénard et sa femme. (No 455).

16 novembre 1711 — Contrat de mariage de François Rageot, huissier et notaire royal en la prévôté de Québec, fils de feu Gilles Rageot, et Geneviève Gaultier, veuve de Michel Cadet, vivant maître boucher. Acte de Chambalon. (No 456).

25 novembre 1711 — Inventaire des biens de Henry Delaunay, charron, à Québec, veuf de Françoise Creste. Acte de la Cetière. (No 457).

1711 — Requête de Simon Soupiran, chirurgien, de Québec, contre Joseph Parent. (No 458).

1711 — Procès entre Louis Prat, marchand, et Joseph Guyon. (No 460).

22 janvier 1712 — Vente par la veuve Charles Danays (née Marie Des Hayes) à Jean Prat, marchand boulanger, d'un emplacement et maison, en la rue Saint-Louis, à Québec. (No 461).

1712 — Pierre Marcoux contre les héritiers de Paul de Rainville, de Beauport. (No 461½).

14 avril 1712 — Vente par Jacques Marcot à Simon Areau. Acte de Trotain. (No 462).

1712 — Procès de Gabriel Roger contre les RR. PP. Jésuites. (No 463).

31 juillet 1712 — Quittance de M. de Meloizes au sieur Jean Lefebvre. Acte de Chambalon. (No 463).

1712 — David Giraudeau contre Laurent Normandin et Pierre Allain dit de la Mothe. (No 463½).

17-21 octobre 1712 — Conclusions du procureur du Roi au sujet de la quaiche du sieur Brissonnet. (No 464).

1er octobre 1712 — Procès de François Dufeau, des Trois-Rivières, contre le sieur Guillimin, marchand, de Québec. (No 465).

1712 — Enquête faite sur le compte de Louise Savaria, veuve de Louis Metivier, qui a eu un enfant. (No 465½).

3 novembre 1711 — Marché entre Pierre Le Picart et Vital Caron. (No 466).

1712 — Procès entre Charles Robitaille et Gilles Paris dit la Madeleine, de Neuville. (No 466½).

9 novembre 1712 — Quittance et donation de la veuve Pierre Grenon à Pierre Grenon, son fils. Acte de la Cetière. (No 467).

1712 — Procédures criminelles contre le sieur Bervelot, garçon chirurgien, pour avoir blessé le sieur Dusablon d'un coup d'épée. (No 467½).

1712 — Prise faite sur l'Anglais par le capitaine Gibaud. (No 468).

1712 — Procès de Louis Chambalon contre Jean Gautier dit Frappe d'abord, pour injures et voies de faits. (No 468½).

1712 — Enquête faite à la requête de Philippe Peire contre Jean Prat. (No 469).

8 juin 1712 — Information faite à la requête de Jean

Martel dit La Montagne contre François Bonhomme. (No 469½).

2 août 1712 — Jugement sur requête présentée par Louis Houde, habitant de Sainte-Croix. (No 470).

20 août 1712 — Jugement pour M. Le Boullanger, curé de Charlesbourg, contre Maurice Roy, meunier des RR. PP. Jésuites. (No 471).

13 août 1712 — Jugement pour Jean Chabot, habitant de Saint-Laurent, ile d'Orléans, contre Jacob Manseau, du même lieu. (No 472).

19 juin 1712 — Jugement entre Elisabeth Chesnier et René de Rainville, au sujet d'une publication de bans. (No 473).

21 juin 1712 — Jugement pour Marie Tahan, veuve de Jean Billaudeau, de Saint-François de l'ile d'Orléans, contre Charles Campagna, du même lieu. (No 474).

1712 — Prise de la **Catherine,** navire anglais amené à Québec avec son équipage. Ce navire fut pris par le sieur de Saint-Michel, commandant du **Postillon.** Plusieurs pièces. (No 475).

25 avril 1713 — Inventaire de la communauté qui a existé entre Pierre Lachaine et Marie-Anne Willis. Acte de Dubreuil. (No 476).

1713 — Pièce appartenant au sieur Jean Cahoult, marchand, d'Orléans. Acte passé à Plaisance (Terreneuve) par Basset. (No 476½).

4 mai 1713 — Inventaire des mineurs de Joseph Gingras, du Cap-Rouge. Acte de Dubreuil. (No 478).

1713 — Information pour les intéressés au navire **La Catherine** pris sur les Anglais. (No 478½).

1713 — Informations contre Martin Ondoyer et sa femme, Marie Leonard. Vente d'eau de vie aux Sauvages. (No 479).

1713 — Pièces au sujet des biens de défunt Faubat

Daguerre, mort à l'Hôtel-Dieu de Québec. (No 480).

1713 — Information faite à la requête de André Thoinnier contre Élisabeth Lemarie, femme de Denis Brière. Accusée de voies de fait sur le dit Thoinnier, capitaine de navire. (No 480½).

1713 — Procédures d'appel. Marie-Charlotte Arnaud, femme Spénard, contre le R. P. Raffeix. Volumineux dossier. (No 481).

1713 — Procédures de Paul Denys de Saint-Simon, prévôt des maréchaux, contre Louis Landron. (No 481½).

23 juin 1713 — Information faite à la requête de Pierre Maufet contre Nicolas Ance. (No 481¼).

1713 — Procès-verbaux de vente des prises **La Mutine** et **La Gaillarde** faites sur les Anglais par le corsaire **Le Trompeur,** commandé par Jacques-François Morin dit Bonsecours. (No 482).

29 juillet 1713 — Informations faites à la requête de Louis Prat, capitaine de port, contre Étienne Dubreng. (No 482½).

1713 — Naufrage de la flûte **Jésus-Maria-Joseph,** commandée par Marsan de Gasseluzar. Inventaire et vente des marchandises. (No 483).

1713 — Procès de Pierre Brosseau contre Julien Leblanc. Voies de fait. (No 483½).

1713 — Procès-verbal de relâche de la barque **La Saint-Pierre** appartenant à Pierre Haimard. (No 483¾).

19 juin 1713 — Procès-verbal déposé au greffe de Québec par M. de la Boularderie. Pour constater les avaries à la cargaison de son navire. (No 484).

30 mars 1713 — Enquête faite par Paul Dupuy à la requête de Jean Gastin dit Saint-Jean, aubergiste, et Charles Hedouin, maitre de barque, contre Jean Chevalier, bourgeois, demeurant à Plaisance. (No 484½).

1713 — Procès de Nicolas-Blaise des Bergères contre Thomas Laforest dit Labranche. (No 485).

7 octobre 1713 — Déclaration de deux matelots du brigantin **La Thérèse** faite à la requête de Pierre Plassan, au sujet de la prise et du naufrage de ce vaisseau. (No 485½).

1713 — Jacques Bernier contre Jean Soumande. (No 486).

27 juin 1713 — Enquête faite par Paul Dupuy à la requête de Etienne Guyon Fresnay, capitaine du bateau **Le Content,** contre Pierre De Niort de la Minottière. (No 486½).

1713 — Etienne Dubreuil contre Pierre Gratis. Au sujet d'une clôture. (No 487).

1713 — Simon et Paul Dupuy contre Jean Dugal, de De Maure. (No 488).

ONZIEME LIASSE

28 janvier 1714 — Contrat de mariage de René Dumais, de Saint-Nicolas, et de Madeleine Lavoye, fille de feu Jean Lavoye, et de défunte Marie Barbe, de Becancour. Acte de Dehorné. (No 489).

2 mai 1714 — Conventions entre le sieur Jean-Baptiste Charest-Dufils, marchand, de Québec, et Pierre Joly, boulanger, du même lieu. Acte de Rivet. (No 490).

1714 — Information faite à la requête de Pierre Rey-Gaillard contre le Père Michel, récollet, missionnaire à Ristigouche. Il accuse le Père de faire la traite avec les Sauvages, de tapisser les murailles de la chapelle avec des fourrures, etc., etc. (No 490½).

1714 — Procès entre Denis Courtois et Ignace Carrier, de la seigneurie de Lauzon. Voies de fait. (No 491½).

3 juin 1714 — Transaction entre les frères Noël et Pierre Levasseur et le sieur Etienne Mirambeau. Acte de Chambalon. (No 492).

1714 — Pièce au sujet de la vente du castor. Signée par Jean-Baptiste LeBeuf, sieur de Sainte-Marie, capitaine des gardes pour la conservation des droits du roi pour les intéressés en la ferme des castors. (No 493).

1714 — René Gachet, juge des seigneuries de Beaumont et la Durantaye, contre Pierre Corriveau. Accuse ce dernier de l'avoir injurié et battu. (No 493½).

1714 — Jean Tangué (Tanguay) dit La Navette contre Pierre Corriveau. Mêmes accusations. (No 493¾).

1714 — Informations faites à la requête de Louis Landron, marchand, contre le sieur Le Beuf, capitaine des gardes de la Cie des Castors. Voies de faits. (No 491).

1714 — François Aubert, conseiller au Conseil Supérieur, contre Henry Hiché. Au sujet du brigantin la **Marie-Thérèse.** (No 494½).

1714 — Information faite à la demande de Bernard Veyres, capitaine de l'**Heureuse,** de Bayonne, contre François Dorrasque et Michel Furonde, membres de son équipage. Accusés de désobéissance, etc. (No 494¾).

1714 — Procès entre Charles-Paul Denys de Saint-Simon et Jean-Baptiste Charest-Dufils. (No 495).

1714 — Rôle de l'équipage du brigantin **La Marie-Thérèse.** (No 495½).

13 novembre 1714 — Donation par René Dazé à Charles Dazé. Acte de Senat. (No 496).

26 mai 1714—Louis Landron contre Georges Regnard-Duplessis. (No 496½).

1714 — Dossier relatif à la succession de Pierre-Simon Delorme. (No 497).

1 mai 1714 — Louis Landron contre Desbois-Desrosiers et Fleury de la Gorgendière. Procès au sujet de l'armement et de la cargaison du navire du roi **Le Héros.** (No 497½).

1714 — Requête présentée au curé de Québec par

Pierre Le Boulanger, sieur de Saint-Pierre, et Marie-Renée Godefroy, son épouse, au nom de leur fille, Anne-Marguerite. Il s'agit d'une difficulté entre la jeune fille et le curé des Trois-Rivières qui refusait de la recevoir en confession parce qu'elle habitait avec M. de Galliffet. Ce procès se rendit jusqu'au roi. (No 498).

1714 — Inventaire des biens de Louis Bardet, marchand et boucher, à Québec. Acte de Chambalon. (No 499).

1714 — Jacques et Thomas Asselin se plaignent que leur farine a été volée par des femmes. (No 500).

21 février 1714 — Arrêt pour le sieur Dorvilliers contre la veuve Bonin. (No 501).

1714 — Procès contre Pierre et Nicolas Sarrazin, François Lamoureux de Saint-Germain, Joseph (Panis), son domestique, complices, accusés d'avoir transporté des marchandises en haut de Montréal afin d'équiper des canots pour faire la traite contrairement aux ordonnances. (No 502).

17 mai 1714 — Conclusions de M. de Lespinay dans l'affaire de Damours contre la Chesnaye. (No 503).

8 mai 1714 — Procès-verbal de dépositions faites au sujet de l'affaire d'entre François Savary, ramoneur, et la veuve Luineau. (No 504).

1714 — Taxe de dépens dans l'affaire entre le sieur Landron et les sieurs Desbois et Desrosiers. (No 505).

14 mai 1714 — Procès de la veuve Thimothée Roussel contre les héritiers de son mari : conclusions du procureur du Roi, M. de Lespinay. (No 506).

27 juin 1714 — Jugement rendu entre le sieur Landron et le sieur Greysac. (No 507).

27 octobre 1714 — Sentence rendue contre Jean Tangué (Tanguay) dit la Navette. (No 508).

1714 — Louis Rousseau, maitre cordonnier, contre

Joseph Dugast. Voies de faits. (No 509).

1714 — Etat déposé au greffe de l'amirauté de Québec par le sieur Bauchereau de Marcé, au sujet du naufrage du **Dauphin** sur les côtes du Cap-Breton. Le naufrage eut lieu le 26 octobre 1713. (No 510).

1714 — Aubert de la Chesnaye contre Jean Girard. Vente d'une terre. (No 511).

1714 — Dossier relatif à la famille Roussin, de L'Ange-Gardien. (No 512).

1714 — Jugement contre la veuve Lefebvre, Calot, sa femme, et Catherine Lanceleur, pour vol d'une **tassée** d'argent. (No 514).

1714 — Jugement au profit de Germain et Arcand contre M. de Chavigny de la Chevrotière. (No 515).

1714 — Ecrou de Louis Dugal, habitant de la côte de Maure. (No 516).

1714 — Dossier au sujet de neuf ballots de marchandises envoyés des magasins du Roi de Rochefort à Québec par le vaisseau du Roi **Le Héros.** (No 517).

1714 — Procès criminel contre Jeanne Jouineau, femme de Salé. Condamnée au bannissement pour vol. (No 518).

1714 — Nicolas Jean contre la femme de René Tapin. (No 520).

1714 — Procès de Elisabeth de Chavigny, veuve Landron, contre Durand La Garenne. (No 521).

1714 — Guillaume Belleau-Larose contre Louis Lessard. (No 522).

1714 — François Lamothe contre Noël Duprac. (No 523).

1714 — Etienne Chauvet contre Gilles Paris. (No 524).

1714 — Enquête et procès-verbal pour Jacques Bidet,

Charles et Alexandre Allaire, François Breton et Mathurin Dupas, contre Joseph Allaire. (No 525).

DOUZIEME LIASSE

3 mai 1715 — Inventaire de Robert Vaillancourt, habitant de Notre-Dame de Bon-Secours. Acte de Michon. (No 526).

2 avril 1715 — Concession par M. de Belmont à Paul Descarries à la côte Saint-Pierre. Acte de Raimbault. (No 526½).

30 août 1715 — Donation par Jeanne Chapeau, veuve Jean Rasset, demeurant en la seigneurie de Maur, à François Rasset, son fils. Acte de Chambalon. (No 527).

3 août 1715 — Conclusions du procureur du roi dans l'affaire entre Etienne Content et Charles Gagnon. (No 527½).

22 septembre 1715 — Contrat de mariage de Joseph Racine, fils de honorable Pierre Racine et de Louise Guion, et de Marguerite Pilote, fille de Pierre Pilote et de Marie-Jeanne Brassard, demeurant à Saint-Michel, en la terre de MM. les prêtres du Séminaire. Acte de Dubreuil. (No 528).

1715 — Enquête pour Adrien Legris dit Lepine contre Jacques Laroe. (No 528½).

18 décembre 1715 — Information pour Etienne Laporte contre Lamontagne, cabaretier. Chicane. (No 528¾).

1715 — Saisie de pelleteries (appartenant au sieur de Saint-Pierre) entre les mains de M. Soumande. Contrebande. (No 529).

19 janvier 1715 — Information faite à la demande de Dominique Ossion contre François Durbois. (No 529½).

18 mars 1715 — Ordonnance de M. Raudot entre Pierre Mercier et son fils, Antoine Mercier. (No 529¾).

1715 — Procès entre Joseph Allaire et Jacques Bidet, de l'île d'Orléans. Au sujet d'une donation. (No 530).

26 mars 1715 — Procès-verbal de M. de la Colombière au sujet de la bâtisse de l'église de Sainte-Anne des Grondines. (No 530½).

1715 — Inventaire des biens de Nicolas Bonhomme, de Sainte-Foy. (No 531).

1715 — Veyres contre Chasillon. Il l'accuse d'avoir déserté de l'**Heureuse,** navire dont il est le commandant. (No 532).

1715 — Procès de François-Louis Mangeau dit Saint-Germain contre Albert. Chicane. (No 533).

1715 — Inventaire des biens de la communauté entre Barthelemy Timon dit Boiré (?) et Anne Guay, sa femme. (No 534).

1715 — Procès entre Perrot Derizy et Renée Chorel, veuve Dumesny. (No 535).

1715 — Succession de André Parant et de Marguerite Côté. Tout un dossier. (No 536).

1715 — Papiers de la succession de Charles Juchereau de Saint-Denys. (No 537).

1715 — Succession Aubert contre Etienne de Villedonné. (No 538).

1715 — Procès criminel contre Michel Penin-Lafontaine. (No 539).

1715 — Louis Bardet contre Guillot et Dolbec. (No 540).

28 août 1715 — Compte de tutelle du sieur Aubert à madame Duchesnay. (No 541).

25 janvier 1715 — Enquête faite à la demande de Charles de Villiers contre M. de Saint-Olive. (No 542).

20 janvier 1715—Concession par M. de Galliffet à Jean-François LaGuerce. (No 543).

15 février 1715 — Michelle Mars, veuve Joseph Riverin, contre le sieur Perthuis. (No 543¼).

4 février 1715 — Contrat de mariage de Mathurin Morisset, du Cap-Santé, et de Marie-Anne Tellier. (No 544).

31 mars 1715 — Vente par les héritiers Bernard Goutin à Pierre Feuilleteau. (No 545).

20 juillet 1716 — Donation par Etienne Jacob à Joseph Jacob. Acte de Rivet. (No 546).

20 décembre 1716 — Vente par Denis Foucault à Claude Lampron dit la Charité. (No 547).

1716 — Papiers de commerce appartenant à Jean Charest Dufils. (No 548).

1716 — Arrêt du Conseil Supérieur concernant le bois de corde. (No 549).

1716 — Requête des Récollets au "Très Révérend Père Provincial et aux Révérends Pères du Deffinitoire assemblés". (No 549½).

4 mars 1716 — Ordonnance pour le cimetière des Trois-Rivières. (No 550).

1716 — Jean Ricard contre M. de la Pérade. Il l'accuse d'avoir battu sa femme. (No 550½).

1716 — Inventaire pour Jacques Richard, marchand de Larochelle. (No 550¾).

22 mai 1716 — Informations sur Martin Ondoyer et François Dufault. (No 551).

1716 — Robert Mossion dit Larouche contre le nommé Guay, de Lauzon. (No 551½).

1716 — Eustache Chartier de Lotbinière, conseiller, contre Jean-François Martin de Lino. Conclusions du procureur du Roi. (No 551¾).

1716 — Requête de Jean Veyssière pour avoir copie de déclaration de M. de la Gorgendière. (No 551⅞).

1716 — 28 pièces, billets, quittances, etc., etc., de divers individus datant de 1685 à 1716. (No 552).

1716 — Enquête pour Pierre Sarbé contre le sieur Charles Guillimin, propriétaire du vaisseau l'**Hirondelle.** (No 552¼).

1716 — Louis Aubert du Forillon contre Henry Hiché. (No 552½).

1716 — Information faite à la demande de Mathieu Guay contre Michel Moreau. (No 552¾).

1716 — Papiers relatifs à Augustin Le Gardeur de Courtemanche. (No 553).

4 août 1716 — Procès-verbal de la visite du cadavre de feu Antoine Quirié, matelot, de Rochefort, trouvé noyé. (No 553½).

1717 — Jean Brousseau contre Jacques Beaufort. Conclusions du procureur du roi. (No 553¾).

1717 — Jacques Massicotte contre Jacques Rouillard. (No 554).

1717 — Etienne Dubreuil contre la femme de Mathieu Guay. (No 554½).

1716 — Charles Guillimin contre Etienne Loisil. Affaires commerciales. (No 555).

1717 — Déclaration de Pierre Bon comme ayant épousé la veuve de Jean Dupuis. (No 555½).

1716 — Jacques Richard contre Pierre Landirant. (No 556).

18 avril 1717 — Interrogatoires sur faits et articles du sieur de Vitré, à la requête du sieur Prat, capitaine de port. (No 556½).

1716 — Dame Marie Peuvret, veuve Ignace Juchereau, contre François Aubert de Maur et Louis Liénard de Beaujeu. (No 557).

1716 — Jacques Frehet contre Pierre Haimard, juge prévôt de Notre-Dame des Anges. (No 558).

1716 — Procès criminel contre le sieur de la Mollerie pour avoir blessé le sieur Charles Fustel. (No 559).

1716 — Michel Petrimoulx contre Jacques Richard (No 560).

1716 — Anne Magnan veuve Chalifou contre Nicolas Monjon. (No 561).

1716 — Pierre Butaux contre Michel Chartier. (No 562).

TREIZIEME LIASSE

26 janvier 1717 — Quittance de Pierre Riopelle à la veuve Nicolas Julien. Acte de Verreau. (No 563).

1717 — État des dépenses de la colonie pendant les années 1715, 1716 et 1717. Incomplet. (No 563½).

14 mars 1717 — Contrat de mariage de Joseph Masse, habitant de la côte Saint-François Xavier, et de Thérèse-Angélique Hamel, fille de Charles Hamel, habitant de la côte Saint-Michel, et de défunte Angélique Le Vasseur Acte de Rivet. (No 564).

27 février 1717 — Pierre [illegible] de la Découverte contre Daniel Migeon de la [illegible] Affirmation de comptes. (No 564½).

30 avril 1717 — [illegible] sujet de la maison de Pierre Baraguet. ([illegible]

26 mai 1717 — Informations contre Marie Esnard, accusée de vente de boisson aux Sauvages. (No 565).

11 mai 1717 — Contrat de mariage de Jean Cochon, demeurant au Château-Richer, et Anne Blouard, veuve de Jean Roberge. Acte de Pichet. (No 566).

30 novembre 1717 — Vente par les Dames Ursulines de Québec à Joseph Racine. Acte de Dubreuil. (No 567).

1717 — Procès criminel contre Jacques Laroche dit Léveillé et Nicolas Petit, pour avoir fabriqué de fausses cartes. Volumineux dossier. (No 568).

1717 — Informations contre Etienne Ducor et Louis-Jean Lobinois accusés du meurtre de Fustel. (No 569).

1717 — François Bonhomme contre Charles de Bled. Conclusions du procureur du Roi. (No 570).

1717 — Dame veuve Emond Lefebvre, née Agnès Maufet, contre Claude Louet. Procès à propos d'un loyer de maison. (No 571).

1717 — Journal de ventes à crédit et d'argent reçu (commencé le 15 octobre 1713) par la Société Sarrazin et Drouard. (No 752).

1717 — Affaires des enfants mineurs de Charles Juchereau de Saint-Denis et de Thérèse Migeon. (No 573).

1717 — Document au sujet de la femme Saint-Jean accouchée dans la prison de Montréal. (No 574).

1717 — Informations contre Pierre Auger dit Durivage accusé d'avoir blasphémé. (No 575).

1717 — Papiers divers appartenant à la succession de Jean Rinfray (Rinfret) dit le Malouin. (No 576).

15 février 1717 — Compte de Dominique Bergeron à Louis Jolliet. (No 577).

19 janvier 1712 — Enquête et compte entre Paris, la Madeleine et Robitaille. (No 578).

1717 — Procès criminel contre François Moreau et André Spénard fils pour vol. (No 579).

12 février 1718 — Don mutuel entre Jacques Pagé Carcy et Louise Roussel. (No 580).

19 mai 1716 — Concession par Joseph de Fleury, écuyer, seigneur de Deschambault, à Guillaume Gignat (Gignac). (No 581).

1718 — Guillaume Le Vitre contre François Albert. Interrogatoire sur faits et articles. (No 581½).

30 mai 1718 — Contrat de constitution pour Claude

Dubreuil de 37 livres de monnaie de France due à Claude Rancour. Acte de la Cetière. (No 582).

1718 — Procès-verbal de rébellion contre Jean-Baptiste Hallé, Francoeur et Amiot. (No 582½).

6 juillet 1718 — Compromis entre Simon et Jean Hubert, frères. Acte de Trotain. (No 583).

1718— Étienne-Loisy Desrochers contre Jean-Baptiste Hallé. (No 584).

1718 — Dossier au sujet de l'évasion des prisons de Québec de Paul-Alexandre Vallée, Nicolas Petit, Nicolas Voyer dit Jolibois, Jacques Laroche dit Léveillé, Pierre Vendar dit Vincent et Petitet, accusés d'avoir fabriqué de la monnaie de cartes. (No 585).

1718 — Procès criminel contre Pierre Foucher pour avoir assassiné le nommé Gelin, soldat. (No 586).

1718 — Livre de comptes de la succession de feu Jean Soulard. (No 587).

1718 — Guillaume Roy contre Jacques Turgeon. (No 588).

1718 — Informations contre Jean-Baptiste Courchêne, des Trois-Rivières. (No 589).

1718 — Inventaire des biens de feu Pierre Testu, sieur du Tilly. Acte de Louet. (No 590).

13 août 1719 — Vente par Marguerite Mezeray à Augustin Mezeray. Acte de Lepailleur. (No 591).

10 octobre 1719 — Contrat de mariage de Pierre Delouche, capitaine de navire, originaire de l'île d'Oléron, paroisse Saint-Denis, et Louise-Aimée Lefebvre, fille de Pierre Lefebvre, marchand. Acte de Louet. (No 592).

1719 — Guillaume Leduc contre Gabriel Lambert. Procès au sujet d'un canot. (No 593).

1719 — Procès de Paul Gasty (Trois-Rivières) pour avoir donné de l'eau-de-vie aux Sauvages en échange pour des hardes. (No 594).

1719 — Gabriel Greysac contre M. de Grandmesnil. (No 595).

1719 — Papiers appartenant à M. de Couagne, de Montréal. Actes notariés, comptes, reçus, etc., etc. (No 596).

1719 — Informations faites à la requête de Jean-Baptiste Deguire contre François Jehan dit la Manche. (No 597).

16 mars 1719 — Conclusions du procureur du Roi en l'affaire du sieur Jacques Guion Frenay et les héritiers de Jaquette Lefranc. (No 598).

1719 — Les RR. PP. Jésuites contre Charles de Bled. (No 599).

1719 — Procès des membres de l'equipage du navire **La Providence** contre les propriétaires du dit navire. Le capitaine était François Gaillard. (No 600).

QUATORZIEME LIASSE

3 avril 1720 — Inventaire de feu Pierre Richard et de Françoise Miville. Acte de Michon. (No 601).

1720 — Succession de feu Georges Regnard-Duplessis contre François Janny. (No 601½).

12 août 1720 — Enquête faite à la demande de la veuve Charles Letarte contre ses enfants. (No 601¾).

23 mai 1720 — Accord et quittance entre Vital Caron et Claude Carpentier, son gendre. Acte de la Cetière. (No 602).

5 août 1720 — Enquête faite à la demande de madame d'Aloigny contre madame Landron. (No 602½).

27 juillet 1720 — Vente par François Butaux à Jean-Baptiste Ginchereau. Acte de Quiniart. (No 603).

26 octobre 1720 — Arbitrage portant quittance pour Jacques Danguel dit Lamarche et Robert Leclerc. Acte de Dubreuil. (No 604).

21 août 1720 — Procès-verbal d'adjudication du brigantin **Le Dame** à Charles Ruette de Monceaux, sieur d'Auteuil. (No 604½).

29 octobre 1720 — Vente par la succession Louis Mercier à Jean Morand. Acte de Barbel. (No 605).

31 août 1720 — Procès-verbal de la reconnaissance de l'écriture de feu le sieur François Charon, à la requête de Jacques Charbonnier. (No 605½).

1720 — Jean-François Laurent, clerc tonsuré, contre Guillaume Gaillard. Volumineux dossier. (No 606).

31 août 1720 — Charles Macart contre Gabriel Greysac. (No 606½).

9 octobre 1720 — Veuve Thomas Asselin contre Jean Guyon. Procès-verbal de descente faite par M. de Saint-Simon sur les terres de Jean Guyon. (No 606¾).

1720 — Peire, Delisle et Trechet, de Larochelle, contre René Fezeret et héritiers. (No 607).

8 juillet 1720 — Difficultés au sujet du moulin du sieur Amyot de Vincelot. (No 607½).

5 avril 1719 — Procès-verbal de visite du moulin du sieur de Vincelot. (No 607½).

1720 — Héritiers Jean Aubuchon contre veuve Charles de Couagne et François Picard. (No 608).

1720 — Procès au sujet de l'échouement du navire **Le Chat Verné** dans le Cul de Sac, à Québec. (No 609).

1720 — Vente par M. de Ramezay aux Dames Ursulines, des Trois-Rivières. 6 pièces. (No 610).

1720 — Héritiers Dumesny contre Charles de Bled. (No 611).

1720 — François Aubert, curateur à la succession de son frère, Louis Aubert du Forillon, demandant lettres d'héritier sous bénéfice d'inventaire. (No 612).

1720 — Charles Dumont contre Antoine Foretier, de l'île d'Orléans. (No 613).

1720 — Enquête faite à la requête de Simon Rhéaume contre Alphonse de Tonty. (No 614).

1720 — Thérèse Catin, femme de Simon Rhéaume, contre Pierre de l'Estage. (No 615).

9 février 1721 — Contrat de mariage de Charles Lessart et de Marie-Catherine Paquet. Acte de Dubreuil. (No 616).

17 octobre 1721 — Contrat de mariage de François Allaire et Marie-Anne Poulin, veuve Joseph Fortin. Acte de Louet. (No 616½).

11 février 1721 — Obligation par Joseph Côté à François Tinon Desroches. (No 617).

5 novembre 1721 — Obligation par François Amariton à Joseph-Simon Lapointe. Acte de la Cetière. (No 617½).

10 septembre 1721 — Quittance par les dames religieuses de l'Hôpital-Général de Québec aux dames religieuses ursulines des Trois-Rivières. (No 618).

28 mai 1721 — Florent de la Cetière contre Charles Ruette d'Auteuil de Monceaux. (No 618½).

19 octobre 1721 — Quittance par Silvain Borol, sieur de Fontes, enseigne des vaisseaux de Sa Majesté, à l'Hôpital-Général de Québec. Acte de Barolet. (No 619).

20 octobre 1721 — Vente par Marie-Anne Lemire, épouse de Gédéon de Catalogne, lieutenant d'une Cie des troupes de la marine et ingénieur pour le Roi, à François Filiau dit Dubois, Mtre-menuisier, d'un emplacement situé à Montréal. Acte de David. (No 620).

12 septembre 1721 — Procès-verbal de la découverte du cadavre de Mme de la Vallière, morte chez elle. On soupçonne la nommé Catherine Charles de l'avoir tuée. (No 621).

1721 — Joseph Amiot de Vincelot contre Pierre Richard. (No 622).

1721 — Joseph Fauconnet, perruquier, contre Marguerite Bulte, veuve de Jean-Baptiste Robitaille. (No 623).

1721 — Instance entre Jean-Baptiste Quenneville et François Laforge dit Sainte-Foy. (No 624).

1721 — Pierre Frontigny, marchand, de Québec, contre Mongeau, capitaine d'une corvette. (No 625).

21 janvier 1722 — Ordonnance de M. de Tonnancour, lieutenant-général des Trois-Rivières, au sujet du bois de chauffage. (No 626).

14 février 1722 — Contrat de mariage de Jean-François Pelletier, de Ste-Anne, veuf de Madeleine Lavoy, et de Marie-Madeleine Morin, fille de Robert Morin et de Françoise Migné. Acte de Janneau. (No 627).

18 février 1722 — Obligation de Jean-Baptiste Bouchard Dorval à MM. les Ecclésiastiques du séminaire de Montréal. Acte de Raimbault. (No 628).

5 mars 1722 — Vente par Guillaume et Joachim Guyon à Jean-Baptiste Guyon, leur frère. Acte de Barbel. (No 629).

16 mai 1722 — Ordonnance de M. de Tonnancour défendant de tirer des coups de fusil dans la ville des Trois-Rivières. (No 630).

30 septembre 1722 — Procuration de François Aubert, sieur de Maur, à Claude Barolet. Acte de Barbel. (No 631).

16 novembre 1722 — Contrat de mariage de Louis Fournier et de Angélique Bossé. Acte de Michon. (No 632).

17 septembre 1722 — Declaration de naufrage par Jean-Baptiste Hallé à M. de Tonnancour, lieutenant-général des Trois-Rivières. (No 633).

10 décembre 1722 — Sentence pour la veuve Charles Clorident (née Thérèse Minet) contre Jacques Huppé. (No 634).

12 juillet 1722 — Jean et René Demers contre la femme de Jacques Beaufort. (No 635).

1722 — Pierre Lestage contre Thérèse Catin Rhéaume. (No 636).

1722 — Louis Mangers, négociant, à Québec, contre Jean Liquart et Charles Gontault. (No 637).

1722 — Pierre Maheu contre Nicolas Trudel, de l'Ange-Gardien. (No 638).

1722 — Mathurin Palin d'Abonville contre Jean-Baptiste Grenet. (No 639).

1722 — François Pelletier dit Antaya, habitant de Détroit, contre Julien Trottier des Rivières. (No 640).

1722 — Procès en appel de Monique Jean, veuve Charles Normand, contre François Larue, tuteur des enfants mineurs issus du premier mariage du dit Normand. (No 641).

1722 — Inventaire des biens de Charles Gaspard Piot, sieur de Langloiserie, lieutenant de roi de la ville et gouvernement de Québec. Acte de Senet. (No 642).

QUINZIEME LIASSE

6 février 1723 — Compte-rendu par Jacques Pinguet, sieur de Vaucour, juge prévôt de Notre-Dame des Anges, comme curateur de la succession de François de La Forest, commandant au fort Pontchartrain. (No 643).

1723 — René Chorel de Saint-Romain contre François Chorel Dorvilliers. (No 6 3½).

31 mars 1723 — Procuration de Louis Mangeis, négociant, à Saint-Malo, à Jacques Barbel. Acte de Pitot, notaire, à Saint-Malo. (No 644).

25 janvier 1723 — Inventaire des biens de feu Joseph Fortin et de Marie-Anne Poulin. Acte de Barbel. (No 644½).

1er juin 1723 — Foy et hommage rendu par Pierre Petit pour le fief d'Yamaska. (No 645).

22 juillet 1723 — Concession par Guillaume Gaillard, conseiller au Conseil Supérieur, seigneur et propriétaire de l'île et comté de Saint-Laurent, à Jean Prémont, juge bailli du dit lieu, d'une terre de quatre arpents de front située en la paroisse de la Sainte-Famille. Acte de Dubreuil. (No 646).

24 septembre 1723 — Contrat de constitution de rente par Gédéon de Catalogne, capitaine et ingénieur, en faveur des héritiers de feu François-Marie Renaud d'Avesne des Meloizes. (No 647).

1er mars 1723 — Déposition de la dame de Rigauville dans l'affaire de Mme de La Forest contre Noël Levasseur. (No 648).

1723 — Enquête à la requête de Rageot de Beaurivage contre Jacques Richard. (No 649).

1723 — Pièces appartenant au sieur Poulin chargé du recouvrement des dettes dues aux armateurs du vaisseau **Le Duc d'Olonne.** (No 650).

1723 — Procès criminel contre Michel Duzeau, accusé du meurtre de Jean Caseau, matelot. Duzeau était second du navire le **Notre-Dame de Bon Secours.** Condamné à être pendu, il fut ensuite acquitté. (No 651).

1723 — Pierre Duroy contre Abel Olivier. (No 652).

1723 — Joachim Girard contre Juste Crenet-Beauvais. (No 653).

1723 — Florent de la Cetière contre les héritiers de Jacques Cauchois. (No 654).

1723 — Papiers au sujet des sieurs Peire, de l'Isle, et le sieur Theret, cessionnaires du sieur de Couagne. (No 655).

1723 — Pierre Sorbes, capitaine du navire le **Notre-Dame de Bon-Secours,** contre Jean Chameau et Jean Caseau. Il s'agit ici du meurtre de Caseau par le sieur Duzeau. (No 656).

1723 — Joseph Guyon-Desprès contre Jean-Baptiste Tétro. (No 657).

1723 — Compte de Nicolas Mathieu aux héritiers de François Bellanger. (No 658).

1723 — Billets et reçus signés par le sieur Charbonnier. (No 659).

1723 — Procès criminel contre Pierre Arnal-Laforge et Louis Coquet-Lalime. Accusés de vol. (No 660).

1723 — Papier-terrier de la seigneurie de Beaumont appartenant à Charles Couillard de Beaumont. (No 661).

1723 — Jacques Senet et autres contre les seigneurs de l'île de Montréal. (No 662).

1723 — Procès-verbal d'expertise dans l'affaire de Cotton contre Chevalier. (No 663).

1723 — Papiers appartenant à Jacques Grouard, capitaine du bateau nommé **Le Castor,** de l'île de la Martinique. (No 664).

1723 — Affaire de Françoise Cuillerier, femme de Jean Guenet, auparavant veuve de Joseph Trotier des Ruisseaux, contre Julien Trotier des Rivières. (No 665).

1723 — Papiers au sujet des mineurs de Pierre Blanchet. (No 666).

1723 — Joseph-Odger Couture contre Jean-Baptiste et Joseph Couture. (No 667).

1723 — Colonie de l'île Saint-Jean contre Dacarette et Saint-Martin. (No 668).

1723 — Jacques Grouard, capitaine du navire **L'Heureux Retour,** contre Préfontaine. (No 669).

SEIZIEME LIASSE

8 janvier 1724 — Enquête contenant les témoignages de Suzanne Bissonnet, épouse de Gabriel Latreille, Madeleine Bureau, Charlotte Amarie, Geneviève Metivier, Marie-Madeleine Mansard. (No 670).

5 avril 1724 — Conclusions du procureur du Roi dans l'affaire de Dumoulin contre Michel Cotton. (No 671).

23 avril 1724— Contrat de mariage de Antoine Loiseau, marchand, et de Marie-Anne Taillandier. Acte de Adhémar. (No 672).

30 mai 1724 — Requête des commerçants des Trois-Rivières avec, au bas, réponse de l'intendant Bégon. (No 673).

6 juin 1724 — Contrat de mariage de Jean-François Allaire, habitant de Saint-Etienne de Beaumont, et de Marie Mignault, fille de feu Jean Mignault, de Saint-Louis de Kamouraska. Acte de Rageot. (No 674).

8 juin 1724 — Foy et hommage du sieur Robutel de la Noue pour la seigneurie de Châteauguay. (No 675).

1er juillet 1724 — Ordonnance de M. Bégon relativement aux clôtures à Québec et aux Trois-Rivières. (No 676).

4 juillet 1724 — Inventaire des pelleteries vendues par les Algonquins de Frontevaux. (No 677).

24 juillet 1724 — Rapport d'expert du sieur Alexis Fafard Francheville. (No 678).

2 mai 1724 — Jean-Baptiste Larchevêque Grandpré contre François Trepagny. (No 679).

1724 — Jean Fontenelle dit Champagne contre Paul Bouchard, au nom et comme prenant le fait et cause de Denis Lecours. 23 pièces. (No 680).

1724 — Charles Quenneville contre François Lafargue dit Sainte-Foy. (No 681).

1724 — Charles Quenneville et uxor contre la Fabrique de la paroisse de Montréal. (No 682).

1724 — Pierre Trottier Desauniers contre Testu de la Richardière. (No 683).

9 juin 1724 — Procès criminel contre Jean-Baptiste Girard, à la requête de Vital Caron. Girard accusé de rapt. (No 684).

1724 — Suzanne Leduc, veuve Paul Desrochers dit Princourt, contre Joseph et Jacques Mesnard. (No 685).

1724 — Paul Bouchard contre Michel Messier Saint-Michel (No 686).

1724 — Nicolas Rivard contre Jacques Hamelin. (No 687).

1724 — Desauniers contre Dubuisson. (No 688).

1724 — Joseph Normand contre François Travers, meunier au moulin du Passage des Pères Jésuites. (No 689).

1724 — Veuve Ignace Juchereau Duchesnay contre Michel Chevalier. (No 690).

1724 — Pierre Constantin contre Duburon. (No 691)

1724 — André Dorient contre Maurice Blondeau. (No 692).

1724 — Jacques Bédard contre Thomas Doyon. (No 693).

1724 — Assignation au sieur Damours de Louviere, de la côte Saint-Michel, pour avoir refusé de rendre le pain bénit en son rang. (No 694).

1724 — Guillaume Leduc contre Joseph Roberge. (No 695).

21 mars 1724 — Réponse de M. Barolet à l'action de la veuve Mauny. A propos de la location d'un banc dans la cathédrale de Québec. (No 696).

1724 — Michel Guay, habitant de la côte de Lauzon, contre le sieur Moreaux, marchand, de Québec. (No 697).

1724 — Marc Fedy dit Lavigne contre Pierre Laleu dit Lamontagne. (No 698).

1724 — Défense de sieur François de la Roë, habitant de la Petite Rivière, contre le sieur Abel Olivier. (No 699).

DIX-SEPTIEME LIASSE

25 janvier 1725 — Procuration de Pierre Chartier, marchand, de Montréal, à Jean Becquet, marchand, de Québec. Acte de Lepailleur. (No 700).

5 mars 1725 — Concession par Madame de la Durantaye à Joseph Coupys (Goupil), d'une terre située en la rivière Saint-Michel de la Durantaye. (No 701).

6 mars 1725 — Partage entre les héritiers Hamelin de la seigneurie de Saint-Charles des Roches des Grondines. Acte de la Cetière. (No 702).

15 mars 1725 — Description des propriétés appartenant à Pierre Constantin dans le Cul de Sac, à Québec. (No 703).

27 mars 1725 — Contrat de mariage de Denis Dussault, de la seigneurie de Belair, et de Madeleine Laroche. Acte de Dehorné. (No 704).

4 avril 1725 — Foy et hommage de Pierre Poulin, notaire royal, pour le fief de Saint-Maurice. (No 705).

23 mai 1725 — Marché entre Jacques Deguise, entrepreneur-maçon, de Québec, et Jean Loiseau, serrurier. (No 706).

17 juillet 1725 — Procès-verbal de M. de Léry, ingénieur du Roi, pour la côte de Saint-Léonard, dans l'île de Montréal. Accompagné d'un plan. (No 707).

1725 — Procès criminel fait à Pierre Saurel dit Saurel pour vol. 17 pièces. (No 708).

1725 — Procès criminel contre Etienne Dubois dit Saint-Etienne accusé d'avoir volé une peau de castor. (No 709).

MICROCOPY RESOLUTION TEST CHART

(ANSI and ISO TEST CHART No. 2)

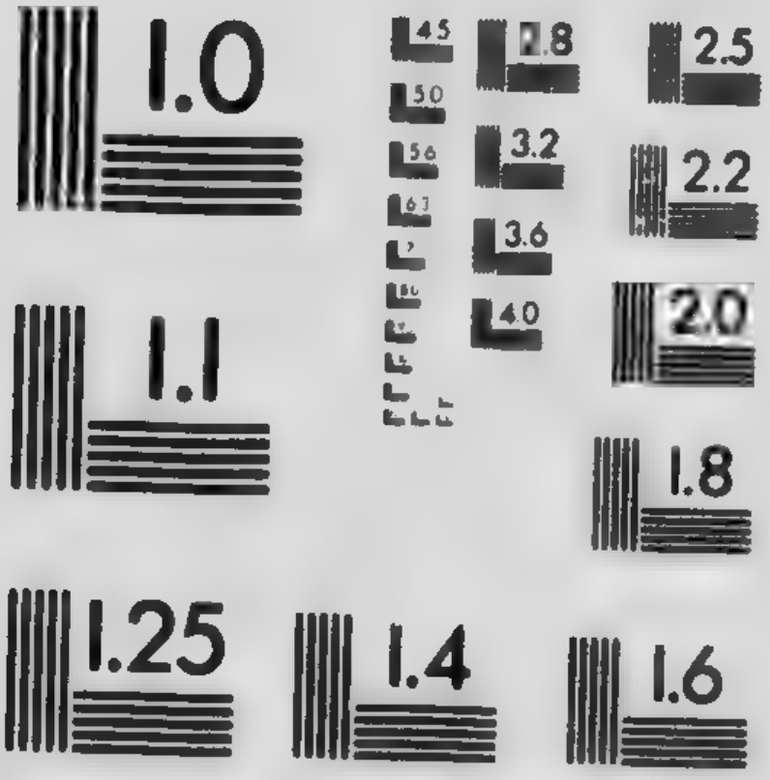

APPLIED IMAGE Inc

1653 East Main Street
Rochester, New York 14609 USA
(716) 482 - 0300 - Phone
(716) 288 - 5989 - Fax

1725 — Procès criminel contre Joseph Buisson pour vente de boisson aux Sauvages (Trois-Rivières). (No 710).

1725 — Pierre Trottier Desaunier contre Charles Renaud Dubuisson, capitaine d'une Cie des troupes de la marine. (No 711).

1725 — Jacques Testard de Montigny, capitaine d'une Cie des troupes de la marine, contre Louis Prat, capitaine de port à Québec. (No 712).

1725 — Jacques Charbonnier contre Jean-Baptiste Parent, menuisier, de Montréal. (No 713).

1725 — Dossier au sujet de la succession de Charles Raymoneau. (No 714).

1725 — Jacques Charbonnier, marchand, de Montréal, contre Charles LeMoyne, es-qualité. (No 715).

1725 — François Lepailleur contre veuve Pierre Couillard. (No 716).

1725 — François Pasquier contre les RR. PP. Jésuites. (No 717).

1725 — Pierre Brée, de Nantes, contre M. Ruette d'Auteuil, ancien procureur-général au Conseil Supérieur. Procès au sujet de l'établissemnt des iles Madame, Cap-Breton, entrepris par M. d'Auteuil en 1722. (No 718).

1725 — Pièces appartenant à Jacques Nolin, cabaretier à Québec. Il s'agit d'un procès entre Nolin, Claude Rancour et David Corbin. (No 719).

1725 — Procès entre François Janin, second cuisinier de M. le gouverneur-général, et Jean Dubreuil, fils du notaire Etienne Dubreuil. Janin accuse Dubreuil d'avoir séduit sa fille Charlotte. (No 720).

1725 — Charles Renaud Dubuisson contre Pierre Trottier Desauniers. (No 721).

1725 — André Corbin contre Joseph LePicard. (No 722).

1725 — François Rageot, notaire, contre Guillaume Nolin. (No 723).

1725 — Jean Demers contre Joseph Demers. (No 724).

1725—Bernard Landiron, matelot, contre Charles Guillimin. (No 725).

1725 — Papiers appartenant au sieur Grouard, de la Martinique, capitaine du bateau **L'Ambitieux.** (No 726).

1725 — Procès entre les sieurs Jorian et Parant à propos de l'échange d'un cheval. (No 727).

1725—Plainte de damoiselle Madeleine Bouchette Dontail contre Louise Parent pour vol. (No 728).

1725 — Procès contre François La Carière pour vol. (No 729).

1725 — Procès contre Geneviève Goutro pour avoir caché la naissance de son enfant. (No 730).

1725 — Brouillon de lettre de Jean-Baptiste Godefroy de Saint-Paul adressée au comte de Maurepas pour faire ratifier une concession faite à son père en 1706. (No 731).

DIX-HUITIEME LIASSE

7 février 1726 — Inventaire de Noël Guignard, habitant de la seigneurie de Beaupré, paroisse Sainte-Anne, veuf de Marie-Anne Mercier. Acte de Dubreuil. (No 732).

1726 — Pierre Lecoq contre Charles Trefflé-Rotot. (No 732½).

23 février 1726 — Donation de Simon Bilodeau, officier de milice, de Saint-François de l'île d'Orléans, à François Langelier. (No 733).

2 décembre 1726 — Prestation de serment des arbitres nommés pour faire la visite de la maison de Claude Legris. (No 733½).

26 mai 1726 — Marché entre les marguilliers de la

Rivière-Ouelle et Jean Poliquin au sujet du presbytère de cette paroisse. (No 734).

23 décembre 1726 — Plainte portée par David Corbin, maitre constructeur de navires pour le service du Roi, au sujet d'un vol de potasse dans un hangar du Roi (No 734½).

16 juin 1726 — Vente par François Bonhomme, de la côte Saint-Michel, paroisse Sainte-Foy, à Jean Raté, habitant de Saint-Pierre de l'île d'Orléans, d'une terre et habitation en la seigneurie de Maur. Acte de Barbel. (No 735).

23 août 1726 — Procès-verbal d'expertise dans une affaire entre Jean Loiseau et François Madeleine Ruette d'Auteuil. (No 736).

6 septembre 1726—Règlement de difficultés entre François Margane de Lavaltrie et Zacharie Turgeon et Joseph Filteau. Acte de Louet. (No 737).

1726 — Procès-verbal d'expertise entre Etienne Veron Grandmenil et Lepicard. (No 738).

1726 — Procès criminel contre Geneviève Gautros (Gaudreau) pour avoir détruit son enfant. (No 739).

1726 — Procédures au sujet de Nicolas Paquin relevé d'interdiction. (No 740).

20 septembre 1726 — Procès-verbal d'affiche de la maison de la veuve Pierre Le Moine. (No 741).

1726 — Jean Côté contre Jean Boucher Belleville. (No 742).

27 avril 1726—Bail à loyer par madame Amanton au sieur Larcher. Acte de Rageot. (No 743).

1726 — Procédures diverses au sujet du moulin de la paroisse de Saint-Pierre de l'île d'Orléans. Volumineux dossier. (No 744).

1726 — Inventaire des biens du marquis de Vaudreuil ;

état de comptes de la succession; vente des meubles et effets, etc., etc. (No 745).

1726 — Louis Enouille dit Lanoix et Jean-Baptiste Montmeillan contre Pierre Leclerc, prêtre, curé de Saint-Vallier. (No 746).

1726 — Ordonnance de Duchesneau, intendant, concernant Brequet. (No 747).

1726 — Louis-Joseph Morel de la Durantaye contre Joseph Gendron. (No 748).

1726 — Pierre Chesne fils contre Pierre Chesne père, au sujet de l'administration des biens appartenant à ses enfants. (No 749).

1726 — François Drouin contre Joseph Lepage, de Saint-François de l'île d'Orléans. (No 750).

1726 — Informations faites à la requête de Mathieu Ricard, marchand, de Marseille, de présent à Québec, contre François Rageot, notaire, employé à la Ferme du Roi. Ricard accuse Rageot de l'avoir assailli à coups de bâton. (No 751).

1726 — François Travers contre le nommé Saint-Louis, ci-devant soldat. (No 752).

1726 — Procès criminel contre les nommés Blaize Perrot, jardinier et vigneron, et Noizeau, pour s'être évadés des prisons de Québec. (No 753).

1720-1725 — Reçus, traites, etc., appartenant à Jacques Grouard. (No 754).

DIX-NEUVIEME LIASSE

4 janvier 1727 — Vente par Jean-Baptiste Couillard, sieur de Lespinay, à René Rhéaume, charretier, de Québec, d'un emplacement situé en la haute-ville, de Québec, rue Couillard. Acte de Barbel. (No 755).

23 août 1727 — Vente de la seigneurie de Kamouraska

par Henry Hiché aux Mères de l'Hôpital-Général de Québec. Acte de Louet. (No 755½).

12 janvier 1727 — Concession par Charles Couillard de Beaumont à Charles Morel de la Durantaye d'une terre dans la seigneurie de Beaumont. Acte de René Gaschet. (No 756).

1727 — Jugement entre Daniel Normandin et Marie-Anne Levreau-Langis. (No 756½).

23 janvier 1727 — Obligation par l'abbé Louis Lepage, chanoine de Québec, à François-Marie Bouat, lieutenant-général de Montréal, et Charles Nolan la Marque, marchand de cette ville. Acte de Adhémar. (No 757).

4 mars 1727 — Vente par Michel Taillon à Pierre Bérubé d'une terre en la seigneurie de la Pocatière. Acte de Janneau. (No 758).

24 mai 1727 — Ordonnance du sieur André de Leigne, lieutenant-général de la Prévôté, défendant de laisser les bestiaux en liberté. (No 759).

23 juin 1727 — Ordonnance de M. de Tonnancour, lieutenant-général aux Trois-Rivières, défendant de laisser les bestiaux en liberté. (No 760).

27 juin 1727 — Inventaire de Pierre Têtu du Tilly. Acte de Barbel. (No 761).

1727 — Veuve Jean Baugy contre Noël Vachon Pomerleau. Avec un plan. (No 762).

1727 — Requête de M. Amariton, capitaine dans les troupes du détachement de la marine, pour vendre ses emplacements et maisons situés en la haute-ville de Québec. (No 763).

1727 — Charles Choret, habitant de Beauport, contre Jacques Huppé dit La Croix fils, habitant du même lieu. (No 764).

1727 — Jacques Thibierge contre Dominique Nafrechoux. (No 765).

1727 — Louis Normand La Brière contre la veuve Romme. (No 766).

1727 — Antoine Sonnet contre Lemaître-Lamorille. (No 767).

1727 — Abel Olivier contre les héritiers de Louis Prat. (No 768).

1727 — Joseph Amiot Vincelot contre sa femme Marie-Élisabeth Gabrielle du Hautmesny. Séparation de corps. (No 769).

1727 — Louis Lemoine contre la veuve Gervais Beaudoin. (No 770).

1727 — Jean Payette dit Saint-Amour contre Antoine Poudret. (No 771).

1727 — Papiers appartenant à M. Gaillard en sa qualité de procureur de M. Berthelot, seigneur de l'île Saint-Laurent. (No 772).

1727 — Joseph Gaboury contre André La Croix. (No 773).

1727 — Pierre Du Tour contre François Barbel. (No 774).

1727 — Noël Pelletier contre Pierre Pelletier. (No 775).

1727 — Le sieur Joseph contre la veuve Letourneau. (No 776).

1727 — Jean-Baptiste et Pierre Brosseau contre Joseph Roberge. (No 777).

1727 — Procès contre Pierre Marchand pour avoir maltraité l'huissier Meschin. (No 778).

1727 — Compte du sieur Gatin à M. Ruette d'Auteuil. (No 779).

1727 — Pierre Amyot contre François Rageot, notaire. (No 780).

1727 — Procès de François Trepagny pour avoir déchiré une signification servie par l'huissier Meschin. (No 781).

1727 — Catherine Panis contre le chirurgien Benoist. (No 782).

1727 — Michel Drouard contre le séminaire de Québec. (No 783).

1727 — Michel Thiboult, marchand, à Paris, contre Jean Vidal, marchand, à Québec. (No 784).

1727 — Procès criminel contre François La Carrière, de Pont de l'Arche, Normandie, envoyé en Canada, par lettre de cachet. Accusé de vol. (No 785).

1727 — Informations faites à Thérèse Minet, veuve du sieur des Hogues, vivant capitaine de navire ,à la requête de Nicolas Bailly de Messein, enseigne dans les troupes du détachement de la marine. (No 786).

VINGTIEME LIASSE

13 février 1728 — Testament de M. Antoine Chabot, curé de Sainte-Anne de Beaupré. Acte de Jacob. (No 787).

20 mars 1728 — Donation par Louis Jobidon à Julien Jobidon. Acte de Barbel. (No 788).

8 juillet 1728 — Vente par Denis Bredin dit [illegible] à François Heraud, sieur de Saint-Michel, lieute[illegible]ue Cie des troupes du détachement de la marine, d[illegible]- cement à Québec sur la Grande-Allée. Acte de [illegible]guet (No 789).

1728—Réparations au palais épiscopal de Québec. (No 789½).

23 septembre 1728 — Nomination d'arbitres avec la prestation de serment pour voir ce qu'il est nécessaire de faire au palais épiscopal de Québec. Acte de Barbel. (No 790).

18 août 1728 — Vente par Claude Legris, Mtre-forgeron, de Québec, et Marie-Josephte Martin, son épouse, à

Louis et Joseph Bacon, frères, demeurant en la côte de Beaupré, paroisse du Château-Richer, d'une partie de terre située au Château-Richer. Acte de Barbel. (No 790).

17 août 1728 — Hôtel-Dieu de Québec contre le sieur des Bergères de Rigauville, lieutenant des troupes du détachement de la marine, aide-major de Québec. (No 790½).

19 septembre 1728 — Contrat de mariage de François Debien et de Marie-Jeanne Goujon. Acte de Adhémar. (No 791).

27 novembre 1729 — Procès-verbal de la visite de la maison de feu Charles Aubert de la Chesnaye. (No 791½).

6 octobre 1728 — Extrait des registres du Conseil Supérieur au sujet de la remise des registres et papiers de M. Dupuy, ci-devant intendant. (No 792)

1728 — Procès criminel contre Pierre Richard dit Bonvouloir accusé de vol de couvertes appartenant aux Sauvages. (No 793).

1728 — François Arbour contre Paul Plastrier et al. (No 795).

1728 — Pierre Ruette d'Auteuil la Malotière contre André Bouchard. (No 796).

1728 — Pierre Merceriau, charpentier, de Montréal, contre Maurice Blondeau. (No 797).

1728 — Dépenses et recettes de la colonie du Canada, 1728. Compte que rend Nicolas Lanoullier. (No 798).

1728 — Jean-François Boudier et autres contre Maurice Blondeau. (No 799).

1728 — Claude-Thomas Dupuy contre M. Lyon de Saint-Féréol. (No 800).

1728—Pierre Mercereau contre Soupiran, chirurgien, pour Jean Vidal. (No 801).

1728 — Papiers appartenant à la succession de feu Louis Landron. (No 802)

1728 — Instance de Claude Barolet contre Madeleine

Roussel, sa soeur, la veuve Chambalon et Françoise La Bouteille, sa servante. Procès au sujet d'un charivari fait à l'occasion du mariage du nommé Caron remarié avec la fille du sieur Levasseur, sculpteur. Volumineux dossier pour une bien petite affaire. (No 803).

1728—Interrogatoire sur la sellette de Louis Fillo. (No 804).

VINGT-UNIEME LIASSE

18 mars 1729 — Vente par Jean-Baptiste Couillard de Lespinay à François Berlinguet. Acte de Louet. (No 806).

8 avril 1729 — Echange entre Charles Campagna et Pierre Dubreuil. Acte de Dubreuil. (No 806½).

8 juillet 1729 — Procès-verbal de la visite du chemin de Montapeine ou Vincennes (Beaumont). (No 806¾).

12 juillet 1729 — Examen des scellés mis aux bluteaux de la côte de Beaupré. (No 807).

26 juillet 1729 — Recensement de la farine à Québec en 1729. (No 808).

30 juillet 1729 — Farines et biscuits exportés contrairement aux ordonnances. (No 809).

30 juillet 1729 — Vente par Marie-Anne Macard, veuve Pierre Bécard de Grandville, au sieur Pierre Chalou, boulanger, d'une maison située en la basse-ville de Québec. Acte de Hiché. (No 810).

2 août 1729 — Vérification du blé chez les négociants de Québec par le procureur-général Verrier. (No 811).

21 août 1729 — Donation par Jeanne Hedouin, veuve Pierre Dorion, à son fils Jean-Marie Dorion. Acte de Dubreuil. (No 812).

8 septembre 1729 — Vente par les héritiers Jean Quenet à Louis Prudhomme. Acte de Adhémar. (No 813).

26 septembre 1729 — Vente par Joachim Girard à Martin Lefebvre. Acte de Pinguet. (No 814).

2 décembre 1729 — Procès-verbal de pain jeté à la mer. (No 815).

1729 — Enquête à la requête de François Amariton contre Claude Caron et Philippe Leduc, ses associés. (No 816).

1729 — Enquête faite sur l'évasion de plusieurs prisonniers des prisons de Québec. (No 817).

1729 — Papiers appartenant à la succession de Michel Drouard. (No 818).

1729 — Jean Rouillard contre Pierre Gratis. (No 819).

1729 — Procès de Joseph Lemieux contre Jacques Couillard Després. (No 820).

1729 — Charles Dazé contre Athanase Gravel, de l'île Jésus. (No 821).

1729 — Mémoire des frais encourus pour l'exécution de la sentence sur le nommé Richard. Il avait été condamné par le Conseil à être attaché au carcan pendant trois jours de marché consécutifs. (A Montréal). Le tout se monte à 420 livres. (No 822).

1729 — Maurice Blondeau contre Martel de Brouage. (No 823).

1729 — Procès de François Bissot contre la Fabrique de Québec au sujet d'un banc dans la cathédrale. (No 824)

1729 — Procès criminel contre Louis Parent, fait à la requête de Jean Louineau. Ce dernier, maitre de la goélette **La Suzanne,** propriété de Louis Parent, avait été battu à coups de bâton par lui. (No 825).

1729 — Le procureur du Roi contre François Travers Procès pour vol. (No 826).

VINGT-DEUXIEME LIASSE

7 janvier 1730 — Vente par Ignace Labrecque à Joseph Roy. Acte de René Gaschet. (No 827¼).

19 mai 1730 — Echange entre Guillaume Roy et Joseph Roy. Acte de René Gaschet. (No 827½).

29 décembre 1730 — Donation par Pierre Roy à Joseph Roy. Acte de René Gaschet. (No 827¾).

1730 — Jean-Baptiste Hervieux contre Jean Becquet, marchand, de Louisbourg. (No 828).

29 décembre 1730 — Echange entre Joseph Couture et Joseph Roy. Acte de René Gaschet. (No 828½).

29 octobre 1730 — Procès-verbal d'expertise entre Pétrimoulx, capitaine de navire, et Nicolas-Gaspard Boucault. (No 829).

1730 — Papiers appartenant à la succession de Pierre Haimard. (No 830).

1730 — Papiers de la succession de Louis Aubert du Forillon. (No 831).

1730 — Procès criminel contre le cadavre de Marie-Anne Magnan dite Lespérance. Suicide en prison. (No 832).

1730 — Criée d'une propriété appartenant à feu René Demers. (No 833).

1730 — Remise de la vente de la maison de feu M. de Louvigny, gouverneur des Trois-Rivières. (No 834).

1730 — Mathieu Parent contre Courtin. (No 835).

1730 — Papiers des mineurs de Guillaume Gaillard. (No 836).

1730—Jean Moraud contre Pierre Chauret. (No 837).

1730 — Pierre d'Auteuil de la Malotière contre Vallet (Vallée) de Chevigny. (No 838).

1730 — André Corbin contre Desrosiers. (No 839).

1730 — Agathe-Marie Le Gardeur, veuve de Bouat, contre Charles Nolan de la Marque. (No 840).

1730 — Procès criminel contre Antoine Hallé pour vol chez les Ursulines. (No 841).

1730 — Procès criminel contre Antoine Halle pour vol chez Blaise Perrot, à la Maison Blanche. (No 842).

1730 — Nicolas-Blaise des Bergères de Rigauville contre Mathieu Martin de Lino. Procès à propos d'un billet consenti par M. de Rigauville. (No 843).

1730 — Compte du cuisinier Lafrance contre le sieur Crespin. (No 844).

1730 — Sentence rendue en la Prévôté des Trois-Rivières dans l'affaire de Pierre Petit, seigneur d'Yamaska, contre Joseph Hertel et autres à propos de chasse et de pêche. (No 845).

14 juin 1730 — Ordonnance de M. Hocquart pour l'entretien d'un fossé à Batiscan. (No 846).

19 février 1730 — Procès-verbal à propos d'un enfant trouvé dans le tambour de la maison de la sage-femme Letourneau, à Québec. (No 847).

1730 — Loterie du sieur François Landron, orfèvre. (No 848).

1730 — Loterie des demoiselles Rey-Gaillard. (No 849).

1730 — Loterie du sieur Jean-Baptiste Lozeau, maître-serrurier, de Québec. (No 850).

1730 — Poursuite en l'amirauté de Québec par Jean Cardinet dit Chevalier contre M. d'Auteuil de la Malotière, capitaine de la goélette **Saint-Louis**. (No 851).

1730 — Foucher contre Vaillant. (No 852).

1730 — Louis Delisle contre Jean et François Dussault. (No 853).

1753 — Gabriel Greysac contre Charles Guillimin. (No 854).

1730 — Madame Duburon contre la veuve Chambalon. (No 855).

1730 — Françoise Huppé, veuve Payment, contre Joseph La Groix. (No 856).

VINGT-TROISIEME LIASSE

10 février 1731 — Compte que rend Marie-Madeleine Lavoye, veuve de feu René Demers, son mari, des biens de la communauté première qui a été entre le dit Demers et défunte Anne Dubois, sa première femme, et de celle qui a été entre elle et le dit Demers. Acte de Choret. (No 857).

24 juillet 1731 — Inventaire de Marie Mignau, veuve de François Allaire, de Beaumont. Acte de Gaschet. (No 857½).

8 janvier 1731 — Procuration de Catherine d'Ailleboust de Manthet, veuve de Jean-Baptiste Charly, vivant marchand-bourgeois de Montréal, et colonel de la milice du gouvernement de Montréal. (No 858).

9 avril 1731 — Inventaire de Marie-Françoise Larue, veuve de Pierre Pagé, du Cap-Santé. Acte de Barolet. (No 859).

11 juin 1731 — Convention entre Joseph Rouillard et le sieur Jean Lozeau, au sujet de la construction d'une maison à Québec. Acte de Louet. (No 860).

30 juin 1731 — Convention entre la veuve Grégoire (née Geneviève Liénard Dubois) et la veuve Charles Normand (née Monique Jean). Acte de Hiché. (No 861).

29 août 1731 — Partage de la terre des héritiers de René Demers, de Saint-Nicolas. Acte de Choret. (No 862).

30 août 1731 — Vente par François Dyon, habitant de Sainte-Croix, à Michel Demers, habitant de Saint-Nicolas, d'une partie de terre à Saint-Nicolas. Acte de Choret. (No 863).

27 février 1731 — Inventaire de François Allaire et de Marie-Anne Poulin, de Saint-Joachim. Acte de Jacob. (No 864).

17 septembre 1731 — Vente par Marie LeRoy, veuve de George Regnard Duplessis, vivant trésorier de la marine, à Pierre et Michel Voyer d'un emplacement situé à Québec, rue St-Joseph. Acte de Pinguet. (No 865).

13 novembre 1731 — Vente par Jacques Deguise à Jean-Eustache de Lanoullier, sieur de Boisclerc, grand-voyer. Acte de Dubreuil. (No 866).

24 novembre 1731 — Contrat de mariage de François Demers Montfort et de Marie-Catherine Thuné-Dufresne. Acte de Raimbault. (No 867).

1731 — Jean-François Landron contre Louise Denis de Saint-Simon, veuve de Dominique Bergeron. (No 868).

1731 — Nicolas Renaud d'Avesne des Meloizes contre la succession de Louis Prat. (No 869).

1731 — Jacques Charbonnier contre les héritiers de François Charon. (No 870).

1731 — Louis Gatineau, seigneur en partie de Sainte-Anne, contre Augustin Lesieur. (No 871).

1731 — Joseph Feré Duburon contre Louis Fournel. (No 872).

1731 — François Duplessis Faber, cadet dans les troupes du détachement de la marine, contre le sieur de l'Estage. (No 873).

1731 — Mémoire de Jean Crespin, conseiller au Conseil Supérieur, et François-Etienne Cugnet sur la société qui a existé entre les sieurs Sarrazin et Drouard. (No 874).

1731 — Le Séminaire de Québec contre Charles Guillimin se prétendant aux droits de Jacques Lepage dit Roy. (No 875).

1731 — Procédures faites pour la vente d'une terre appartenant aux mineurs de feu Joseph Jérémie Douville. (No 876).

1731 — Liénard Jean dit Tourangeau contre François Dussault. (No 877).

1731 — Joseph de Voisy contre Michel Drouard. (No 878).

1731 — Barthélemy Coton contre Joseph Huppé-Lacroix. (No 879).

1731 — Jean-Baptiste Grenet contre Jean-Baptiste Bonnet, son gendre. (No 880)

11 septembre 1731 — Jean Corbière, au nom du sieur Pacaud, marchand de Larochelle, contre Gourdeau comme curateur à la succession Dupont, de Québec. (No 881).

1731 — Madame Simon Rhéaume, née Thérèse Catin, contre Antoine Forestier, chirurgien, à Montréal. (No 882).

1731 — Pierre Prat contre Pierre Voyer. (No 883).

1731 — Pierre Moreau, de l'île d'Orléans, contre Pierre Noël, du même lieu. (No 884).

1731 — Procès criminel contre François Rolland, beigneur et perruquier, pour avoir battu l'huissier Clesse. (No 885).

1731 — Procès entre l'abbé Gervais Lefebvre, curé de Batiscan, et le sieur et la dame de la Pérade. Volumineux dossier. (No 886).

1731 — Plaidoyer de Julien Trotier des Rivières contre madame Jean Quenet. (No 887).

1731—Maisonbasse, orfèvre, de Québec, contre Joseph Roussel, marchand, du même lieu. (No 888).

1731 — Augustin Gilbert, forgeron, contre le sieur Bertier. (No 889).

1731 — Pierre Senet contre Pierre Dastaric, navigateur. (No 890).

1731 — Antoine Leblanc contre Joseph Huppé. (No 891).

1731 — Réponse de l'Hôtel-Dieu de Québec aux griefs de Laurent dit Lortie. (No 892).

VINGT-QUATRIEME LIASSE

20 février 1732 — Marché entre Joseph Loubié et Joseph Rouillard. Acte de Pinguet. (No 894).

1732 — Procès-verbal et informations contre le cadavre de Jacques Roberge qui s'est suicidé. (No 894½).

24 mars 1732 — Edit du Roi contre celles qui cachent la naissance de leur enfant. (No 895).

21 mai 1732 — Inventaire des biens de Jean Gautier. Acte de Louis Pichet. (No 896).

23 mai 1732 — Rapport des arbitres dans la cause de Perrot Drisy, major de la milice de Québec, et Pierre Fleury de la Gorgendière. (No 897).

13 juin 1732 — Sentence arbitrale dans l'affaire entre M. Charles Guillimin et M. Noël de Rainville. (No 898).

1732 — Jacques Leclerc contre le sieur de Plaine. A propos d'une altercation à la suite d'un diner. (No 899).

1732 — Antoine Busquet contre Louis Lefebvre Duchouquet. (No 900).

1728 — Jacques Morin-Beauséjour contre Jean Gely. Au sujet d'une clôture mitoyenne sur leurs terres, à la Pointe-Lévy. (No 901).

1732 — Veuve Jacques Huppé La Groye (La Croix) contre Geolet et Gely, de la Pointe-Lévy. (No 902).

1732 — Boullard, curé, contre Gaudin de Lapoterie. Au sujet d'un prêt de six livres. (No 903).

1732 — Jacques Beausang, cabaretier, de Québec, contre Antoine Varambouille, aussi cabaretier à Québec. Au sujet d'un prêt. (No 904).

1732 — Requête de Charles Campagna pour vente d'une maison à Saint-Laurent de l'île d'Orléans. (No 905).

1732 — Papiers des mineurs de feu Joseph Jérémie et de Marie-Anne Rousseau. (No 906).

1732 — Etienne Dubreuil, notaire, contre Jean Valin. Réclamation au sujet de trois livres prêtées. (No 907).

1732 — Guillaume Courbier dit Sansfaçon contre Blaise Perrot. (No 908).

1732 — Marie-Anne Beaudoin, veuve de Jean-Baptiste Hertel de Rouville, contre le nommé Spénard. Au sujet d'une maison louée à Spénard. (No 909).

1732 — Pierre Benoit Laforest contre Françoise Marchand, veuve Laframboise. (No 910).

1732 — Joachim Girard contre Nicolas Philibert. (No 911).

1732 — André Louineau contre François Poisset. (No 912).

1732 — Charles Carrier contre Pierre Morin-Beauséjour. Réclamations pour retard dans la construction d'une bâtisse. (No 913).

1732 — Compte de Spénard, cordonnier, contre M. Charest. (No 914).

14 juillet 1732— Lettres de restitution à Pierre Leclerc, de l'île d'Orléans. (No 915).

1732 — Jacques Thibierge contre Charles Demers. (No 916).

1732 — Alexandre Rivet DuSouchet contre François Perreault. (No 917).

1732 — Papiers de la succession de Jacques Gaudry Bourbonnière. (No 918).

1732 — François Foucault, garde des magasins du Roi à Québec, contre M. Dupuy, ancien intendant. A propos des meubles de M. Dupuy. (No 919).

1732 — Papiers de Pierre Le Vitre comme tuteur de feu Louis Le Moine et de Suzanne Ligonière, contre Jean Le Moine et Catherine Le Moine, veuve de Cachelièvre, aussi héritiers de défunt Pierre Le Moine. (No 920).

1732 — Pierre Tremblay contre Fabien Badeau. Au sujet de la vente d'une maison. (No 921).

1732— Louis Aimée, cabaretier, de Québec, contre Jean La Chambre, cordonnier. Chicane d'ivrognes. (No 922).

1732 — Michel Chevalier, constructeur de navires, de Beauport, contre Noël Paquet, habitant de Bourg-Royal. Voies de fait. (No 923).

1732 — Antoine Busquet, marchand forain, de Montréal, contre Charlotte Denis, veuve de messire Claude de Ramezay. Busquet réclame 1312 livres, 19 sols, 9 deniers. (No 924).

1732 — Maurice Blondeau, marchand bourgeois, de Montréal, contre Joseph Godin, tailleur d'habits, et Marie-Joseph Héry, son épouse. (No 925).

1732 — Marguerite Amyot, veuve Jean Joly, contre madame Perthuis. Procès à propos de la boulangerie sise rue Notre-Dame, à la basse-ville de Québec, que Joly avait achetée d'Etienne Landron. (No 926).

1732 — Procès criminel contre Pierre Malherbe dit Orléans pour vol de nuit chez le sieur Maugé, à Montréal. Condamné à mort, il fut exécuté le 25 novembre 1732, sur les quatre heures, en la place publique de la basse-ville de Québec. (No 927).

1732 — Procès criminel contre Jacques Daniau, habitant de Nicolet, accusé d'avoir tué sa femme d'un coup de fusil. (No 928).

1732 — Jean Boilard, habitant de Charlesbourg, contre Jean-Baptiste et Charles Marendeau. Volumineux dossier. (No 929).

1732 — Jacques Ar[illegible]d dit Maison-de-bois contre le nommé Bussière. (No 9[illegible]).

1732 — Pierre Normandin contre Marie-Charlotte Palin. (No 931).

1732 — François Travers contre la veuve Pagé-Carcy. (No 932).

1732 — Simon Chamberlan' contre la veuve Jacques Pinguet de Vaucour (No 933).

1732 — Adrien Leclair contre Joseph Fortier. (No 934).

1732 — Michel Drouard contre Saint-Germain. (No 935).

1732 — Jacques Guyot contre Chandonnet, sergent des troupes. (No 936).

1732 — Charles Campagna contre Joseph Fleury de la Gorgendière. (No 937).

1732 — Gilbert contre Bertier, chirurgien du Roi. (No 938).

1732 — Permission accordée au sieur Gaspard Chaussegros de Léry, ingénieur en chef de la Nouvelle-France, de faire une loterie. (No 939).

1732 — État des marchandises que le sieur Brugnières met en loterie suivant la permission à lui accordée par le lieutenant-général de la Prévôté de Québec. (No 940).

1732 — Requête de Jean Mauvide pour faire une loterie. (No 941).

1732 — Loterie organisée par le sieur Philippe Peïre. (No 942).

1732 — Loterie de madame veuve Joseph Pagé-Quercy, marchand. (No 943).

VINGT-CINQUIEME LIASSE

2 juin 1733 — Concession par M. de Beauharnois à Pierre Henault, habitant de l'île Perrot, de quatre arpents de terre dans la seigneurie de Villechauve. Acte de Gaudron de Chevremont. (No 945).

2 juin 1733 — Concession par M. de Beauharnois à Gabriel Hunault, habitant de l'île Perrot, de trois arpents de terre dans la seigneurie de Villechauve. Acte de Gau-

dron de Chevremont. (No 946).

2 janvier 1733 — Obligation de Jean-Baptiste Guay, père, menuisier, de Québec, à la Confrérie de Sainte-Anne, de Québec. Acte de Pinguet. (No 947).

1733 — Joseph Racine dit Beauchesne contre Clément Racine, son frère. (No 947½).

8 août 1733 — Inventaire des biens de Alexandre Larchevêque. Acte de Hiché. (No 948).

1733 — Requête par Joachim Girard pour faire une loterie. (No 948½).

26 novembre 1733 — Vente par Joachim Girard, de Québec, à Pierre Duprat, du même lieu, d'un emplacement situé à Québec, rue de la Montagne. Acte de Barbel. (No 949).

1733 — Papiers appartenant à la succession de feu Paul Denis de Saint-Simon. Volumineux dossier. (No 950).

1733 — Eustache Liénard Durbois dit Mondor contre Noël Levasseur et al. (No 951).

1733 — Antoine Loiseau contre Gilles Papin et al. (No 952).

1733 — François Berlinguet contre Pierre Basquin, serrurier et ferblantier, de Québec. Chicane à propos d'une servante. (No 953).

1733 — Charles Marette dit Lepine contre Jean Trudel, de l'Ange-Gardien Plaidoyer de Bouchel d'Orceval en faveur de Marette et Lepine. (No 954).

11 avril 1733 — Partage de la terre de Pierre Pagé. Acte de Choret. (No 955).

1733 — Procédures d'appel de Barbe Renaud, veuve Courtois, contre Ignace Carrier. (No 956).

1733 — Affaire du mariage de Claude Louet avec Thérèse Willet. Le jeune Louet étant mineur, son père, le notaire Louet, s'oppose au mariage. (No 957).

1733 — Plaidoyer de Claude Louet, notaire, contre le mariage de son fils sans sa permission. (No 957).

1733 — Jean-François Malhiot, marchand, de Montréal, contre René Godefroy de Linctot, officier dans les troupes du détachement de la marine. Lui réclame 2,850 livres, 15 sols. (No 958).

1733 — Jacques Moraud, habitant de Charlesbourg, contre Jean Moraud, son frère. Au sujet d'une vente. (No 959).

1733 — Papiers de la succession de Joseph Cadet, boucher. (No 960).

13 août 1733 — Informations faites contre Pierre Lenclas dit Lapierre à la requête de sa femme (Charlotte Chandonnet) aux fins de séparation de corps et de biens. (No 961).

1733 — François Foucher contre Jacques-François LeBé. (No 962).

1733 — Louis-Mathieu Damours de Clignancour contre Pierre Crespeau. (No 963).

VINGT-SIXIEME LIASSE

1733 — Jacques Gaudry-Bourbonnière contre Anne Bourdon, veuve Gaudry. (No 964).

1733 — Enquête sur un vol commis par Vincent Beauval, journalier, demeurant rue Sault-au-Matelot, à Québec. (No 965).

1733 — Charles Quenneville contre René de Couagne. (No 966).

1733 — Jacques Gourdeau et autres contre Joseph Amiot Vincelotte. (No 967).

1733 — Papiers de la succession de François Picoté de Belestre, docteur en médecine de la faculté de Paris. (No 968).

1733 — Joseph Amiot Vincelotte contre Jean-Baptiste Dupéré. (No 969).

1733 — François Levasseur contre Joseph Sevigny dit Lafleur. (No 970).

1733 — Joseph Rouillard dit Fonville contre François Herbec. (No 971).

1733 — Charles Larché contre Paul Vaillancourt. (No 972).

1733 — Jacques Coutaud dit Lafranchise contre Jean L'Italien. (No 973).

1733—Réponse que fait Daniel Migeon de la Gauchetière, capitaine d'une Cie de la marine, au Conseil Supérieur. (No 974).

1733 — Pierre Jeanne contre Joseph Roussel. (No 975).

1733 — Lemaitre-Lamorille ainé contre Simon Lapointe. (No 976).

1733 — Procès criminel contre François Laurent pour vols. (No 977).

1733 — Jean Dubreuil et Joseph Caron contre Lafontaine et sa femme. (No 978).

1733 — Informations faites à la requête de Jean Chaussé dit Lemaine contre Charles Turgeon, navigateur, pour voies de faits. (No 979).

1733 — Enquête faite à la demande de Suzanne de la Verge, veuve Noël Gaillard, contre Marc Antoine Huard Dormicourt. (No 980).

1733 — Appel comme d'abus de l'ordonnance du vicaire-général de Québec, par Charles Perthuis. (No 981).

1733 — Succession de Paul Denis de Saint-Simon. (No 982).

1733 — Charles Lecours, navigateur, demande congé au Conseil Supérieur pour aller au Labrador. (No 983).

1733 — François Aubert de la Chesnaye contre Mme Peuvret Duchesnay. (No 984).

1733 — Licitation de la terre de Jean Leroux, à la requête de Nicolas-Gaspard Boucault. (No 985).

1733 — Jean-François Taillon, habitant de la seigneurie de Terrebonne, contre Thimothé Sylvain (Sullivan). (No 986).

1733 — Jacques Leclerc contre veuve Pierre Robineau (née Marie-Charlotte Le Gardeur). (No 987).

1733 — Marie Robitaille contre Charles Le Normand. (No 988)

1733 — État des marchandises prises par Barbel et provenant de la succession de madame Dugué. (No 989).

1733 — François Landron contre Bertrand Gibert. (No 990).

1733 — Noël Marcou et Charles Baugis, habitants de Beauport, contre Joseph Roberge. (No 991).

1733 — Procédures diverses au sujet de la maison du sieur Prat, en son vivant capitaine de port à Quebec. (No 992).

VINGT-SEPTIEME LIASSE

6 février 1734 — Vente par François Evé, maçon, de Montréal, à Juste Crenet dit Beauvais, de Québec, partie d'un emplacement à Québec. Acte de Barbel. (No 993).

12 avril 1734 — Vente par François Levitre, comme ayant épousé Geneviève Martin, et Antoine Paquet, comme ayant épousé Marie-Anne Martin, à Jacques Massy, fils, demeurant à la Petite-Rivière Saint-Charles, d'un emplacement situé au dit lieu de la Petite-Rivière. Acte de Pinguet. (No 994).

30 avril 1734 — Ordonnance de MM. de Beauharnois et Hocquart fixant le prix que les **passeurs** des rivières de

Québec à Montréal auront le droit d'exiger pour transporter les voyageurs d'une rive à l'autre. (No 995).

15 mai 1734 — Concession par M. de Beauharnois à Pierre Lupien dit Baron, charpentier, demeurant à Montréal, de trois arpents de terre dans la seigneurie de Villechauve. Acte de Gaudron de Chevremont. (No 996).

4 juin 1734 — Inventaire des biens de Etienne Marchand, en son vivant maitre charpentier, père de l'abbé Etienne Marchand, curé de Champlain. Acte de Barbel. (No 997).

28 juin 1734 — Vente par Jean Maillou, architecte et entrepreneur d'ouvrages de maçonnerie, de Québec, à Guillaume Deguise, maitre maçon et entrepreneur d'ouvrages de maçonnerie, d'une terre et habitation situées en la route Saint-Pierre, seigneurie de Sillery. Acte de Barbel. (No 998).

9 septembre 1734 — Vente par Joseph Laroë, voyageur, de présent à Québec, à Jacques Massy fils, habitant de la Petite-Rivière Saint-Charles, d'un emplacement au dit lieu de la Petite-Rivière. Acte de Pinguet. (No 1000).

4 octobre 1734 — Louis-Remy Dugué contre Eustache Lambert Dumont. Mémoire pour servir de défense à Louis-Rémy Dugué, enseigne d'une Cie de la marine, sous-ingénieur du Roi en Canada. (No 1001).

24 octobre 1734 — Contrat de mariage de François-Louis Fluet, maçon, de Québec, veuf de Félicité Beaupré, et Charlotte Deguise, fille de feu Guillaume Deguise et de Marie-Anne Morin. Acte de Dulaurent. (No 1002).

1734 — Louis Dazemard de Lusignan, officier du détachement des troupes de la marine, contre Louis Poulin de Courval, procureur du Roi en la juridiction des Trois-Rivières. (No 1003).

25 mars 1734 — Pièces concernant la succession de feu Joseph Fortin et de Marie-Anne Fortin. (No 1004).

1734 — René Menu dit Châteauneuf contre Nicolas Drouin, de la Sainte-Famille. (No 1005).

1734 — Noël Marcou, habitant de Beauport, contre François Parent, du même lieu. (No 1006).

1734 — Jean-Baptiste Hervieux, négociant, de Montréal, contre les sieurs René de Couagne et François Monfort, aussi négociants à Montréal. (No 1007).

1734 — Denis Gognet, fondé de procuration des sieurs Pascaud, de Larochelle, contre le sieur de Francheville. (No 1008).

1734 — Le sieur de Lespinay contre madame de Rigauville. (No 1009).

1734 — Louis Dupéré es-qualité contre les Religieuses de l'Hôtel-Dieu de Québec. (No 1010).

1734 — Ignace Toupin contre Vincent Brunet. (No 1011).

1734 — Enquête faite à la demande de Catherine Lemoine contre son mari, Charles Turgeon. (No 1012).

1734 — Marie Fourcade, veuve de Barthélemy Cabarus, contre la veuve Pierre Dupont. (No 1013).

1734 — Liasse de pièces au sujet de la succession de François Amariton, en son vivant capitaine dans les troupes de la marine. (No 1014).

1734 — François Landron contre le sieur d'Auteuil. (No 1015).

1734 — Ignace Carrier contre Barnabé Renault, veuve Courtois. (No 1016).

1734 — Marguerite Gagnon, veuve de Vital Caron, contre Joseph Barbel fils. (No 1017).

1734 — La dame Peuvret de Gaudarville contre les RR. PP. Jésuites. (No 1018).

1734 — Jean Lefebvre contre Ignace Créqui. (No 1019).

1734 — Pierre Lepage, lieutenant de milice en la paroisse de Saint-François de l'île d'Orléans, contre M. Lepage

de Saint-Barnabé. (No 1020).

1733 — Pierre Patry contre Joseph Harnois. (No 1021).

1734 — Dubreuil fils, huissier, contre Denis Boucher. (No 1022).

1734 — Nicolas-Thomas Langlois, marchand, de Québec, contre le nommé Paris, cordonnier. (No 1023).

1734 — David-Pierre Almain de Villeray, écrivain de la marine au port de Rochefort, contre Louise Chavigny, veuve Pierre Dupont. (No 1024).

1734 — Marie-Catherine Rouer de Villeray, veuve de Michel Drouard, contre François Perreault. (No 1025).

1734 — Marie Lacasse, veuve Etienne Blanchon, contre le nommé David, aubergiste. (No 1026).

1734 — André Carrerot, garde-magasin à Louisbourg, époux de Marie-Joseph Cheron, contre Joseph Nicolet, tuteur des mineurs de Martin Cheron. (No 1027).

1734 — François Quenet, serrurier, contre Jacques Badeaux. (No 1028).

1734 — Laurent Normandin dit Sauvage contre Louis Normandin, son neveu. (No 1029).

1734 — Louise Jean, veuve Jacques Chouinard, contre Pierre Chouinard, son fils. (No 1030).

1734 — Levasseur, sculpteur, contre la Confrérie des dames de Sainte-Anne de Québec. Procès au sujet d'un tabernacle commandé à Levasseur pour la chapelle Sainte-Anne. (No 1031).

1734 — Claude-Vincent Rousset dit Châteaufort contre Evé. (No 1032).

1734 — Documents relatifs aux réparations du palais épiscopal de Québec. (No 1033).

1734 — Les Dames de l'Hôtel-Dieu de Québec contre Thérèse de Lalande-Gayon, veuve de François Aubert.

Procès au sujet de la seigneurie de Maure. (No 1034).

1733 — Yves Desrochers contre Pierre Raymond. (No 1035).

1734 — Procédures criminelles contre une négresse appartenant à la veuve Francheville, de Montréal, accusée d'avoir allumé le grand incendie qui dévasta une partie de cette ville en 1734. (No 1036).

1734 — Rapport d'arbitres sur la propriété de M. de Mony. (No 1037).

1734 — Louis David Gautier, capitaine en second sur le navire le **Saint-Barnabé,** contre la Cie des Indes. (No 1038).

1734 — Pierre Evé, caffetier et cabaretier, de Québec, contre Jean-Baptiste Gatien, couvreur. (No 1039).

1734 — Joseph Caron contre François Vézina. (No 1040).

1734 — Louis de Courval, procureur du Roi aux Trois-Rivières, contre François Foucault, conseiller au Conseil Supérieur de Québec. (No 1041).

1734 — Georges Dumas, tuteur des enfants mineurs de François Dumas, contre Jeanne Rouleau, veuve François Dumas. (No 1042).

1734 — Migneron contre Simon Delorme. Défense de Joseph Migneron. (No 1043).

1734 — Mtre Loizeau, serrurier, contre le nommé Bourdain. (No 1044).

1734 — Jean Loizeau, serrurier, contre François-Etienne Cugnet. (No 1045).

1734 — Louis Enouel dit Lanoix contre Jean Delaunay. (No 1046).

1734 — Clément Racine contre François Dion dit Laperche. (No 1047).

1734 — François Foucault, conseiller au Conseil Supé-

rieur, contre Jacques Gourdeau. (No 1048).

1734 — Succession de feu François Paris et Marie Rabouïn. (No 1049).

VINGT-HUITIEME LIASSE

1735 — Louis Lambert contre François Guichard. (No 1050½).

23 juin 1735 — Ordonnance de M. de Tonnancour obligeant d'enferger les chevaux et anneler les pourceaux dans la ville des Trois-Rivières. (No 1051).

29 juin 1735 — Contrat de mariage de Julien Joly, navigateur de profession, fils de Louis Joly et de Marie Viau, de la ville Bauzemick (sic), évêché de Nantes, paroisse Saint-Pierre, et de Marie-Anne Gagnon, fille de Joseph Gagnon, de Québec. Acte de De Charny. (No 1052).

26 juillet 1735 — Vente par Antoine Goulet, de Beaupré, à Jacques Goulet, son cousin-germain, d'une terre et habitation située en la paroisse de Saint-Augustin, quatrième rang nommé la côte d'Aiguillon. Acte de Dulaurent. (No 1053).

29 octobre 1735 — Déclaration de Jacques Leclerc qu'il abandonne les affaires de son père (négociant à Larochelle) en ce pays. (No 1054).

30 octobre 1735 — Ordonnance de M. de Tonnancour au sujet du défrichement aux Trois-Rivières. (No 1055).

1735 — Informations faites à la requête de Laurent Roy contre Louis Lambert, propriétaire du bâtiment nommé le ....., pour voies de fait. (No 1056).

1735 — Marthe Normand contre Paul Guillot, son mari, pour séparation. (No 1057).

1735 — Information à la requête des huissiers Clesse et Courtin contre Vital Mailloux pour s'être opposé à une exécution chez lui. (No 1058).

1735 — Interrogatoires sur faits et articles des sieurs Foucault et Pommereau faits à la requête du sieur de Courval au sujet du testament de la dame Foucault. (No 1059).

1735 — Jacques Raineaux, commandant du navire **Le Comte de Toulouze,** contre Jean Bourreau et autres. (No 1060).

1735 — Pièces de Toussaint Baudry, de la Pointe-aux-Trembles de Montréal. (No 1061).

1735 — Procédures criminelles contre partie de l'équipage du navire **Le Saint-Joseph. Le Saint Joseph** ayant touché une roche près de l'île d'Orléans, les membres de l'équipage refusent d'aller plus loin croyant le navire trop fortement endommagé pour continuer sa route. Ils s'emparent des chaloupes et retournent à Québec. De là le procès criminel. (No 1062).

1735 — Pierre Dubreuil, menuisier, contre François-Etienne Cugnet. (No 1063).

1735 — Information sur la mort du nommé Jean-Baptiste Dupuy, deux jours après son mariage. Suicide dans un moment de folie. (No 1064).

1735 — Charles Tessier, négociant, de Montréal, contre Pierre Busson Subtil. (No 1065).

1735 — Madame de Thiersan contre Larchevesque. (No 1066).

1735 — Rapports d'expertise par Estèbe et Taché sur marchandises vendues à Duverger par Battandier. (No 1067).

1735 — Le procureur du Roi contre Pierre Liégeois et Marguerite LeMoine, femme de Jolicoeur. Procès pour vente d'eau de vie. (No 1068).

1735 — Ignace Turpin contre Vincent Brunet. (No 1069).

1735 — Antoine Canac, major de la milice de l'île d'Or-

léans, contre Gervais Voyer. (No 1070).

1735 — Antoine d'Ailleboust de Manthet contre Joseph Fleury de la Gorgendière, directeur de la Cie des Indes. (No 1071).

1735 — Clément Langlois, habitant du Château-Richer, contre Pierre et Augustin Gagnon, du même lieu. (No 1072).

1741 — Pierre Bastien, ferblantier, contre Jourdain, maître-maçon. (No 1073).

1735 — Audience de la Cour seigneuriale de Saint-Valier. Signé Gaschet. (No 1074).

1735 — Enquête à la requête de Antoine Marsal, marchand, de Québec, contre Marguerite Gerbin, sa femme. Accuse sa femme de vols. (No 1075).

1735 — Madame Du Roy contre la veuve Fabien Badeau. (No 1076).

1735 — Thiersant contre la Fabrique de Montréal. (No 1077).

1735 — Héritiers de feu Pierre Haimard contre Louise Guillot, sa femme. (No 1078).

1735 — Pierre Duprat contre Joachim Girard. (No 1079).

1735 — Charles Lange, marchand forain, contre Jacques Gourdeau. (No 1080).

1735 — Ratification de concession au lac Champlain faite le 12 avril 1733 par M. de Beauharnois au sieur de Saint-Vincent fils, enseigne dans les troupes. (No 1081).

1735 — Difficultés entre les frères de Courval, Cressé et Nicolet. (No 1082).

1735 — Antoine Du Croc dit La Terreur contre le nommé Perche. Affaire au sujet de cochons. (No 1083).

1735 — Fabrique de Québec contre Noël Levasseur. (No 1084).

1735 — Information sur l'interdiction de Marie-Louise Roussel, veuve Demeulles, "accusée de faiblesse d'esprit et même de démence". (No 1085).

1735 — Jean-Baptiste Brassard contre Charles Larche. (No 1086).

1735 — Veuve Pierre Haimard (Louise Guillot) contre Simon Haimard. (No 1087).

1735 — Jean-Baptiste Maisonbasse, orfèvre, de Québec, contre Anne Brunet, veuve Louis Normand. (No 1088).

1735 — Jourdain Lajus, lieutenant des chirurgiens, à Québec, contre Joseph Barbel. (No 1089).

1735 — Pierre Léger contre Antoine Varabonville. (No 1090).

VINGT-NEUVIEME LIASSE

20 février 1736 — Obligation par Jean Badeau à Louis Badeau. Acte de Pinguet. (No 1091).

3 juin 1736 — Ordonnance de M. de Tonnancour, lieutenant-général des Trois-Rivières, pour la garde des bestiaux. (No 1092).

12 septembre 1736 — Vente par Jean Leger dit Richelieu, gardien aux magasins du Roi à Québec, et Michel Hautbois, fermier de la terre de la Canardière, à Charles Bélanger. Acte de Dulaurent. (No 1093).

24 septembre 1736 — Contrat de mariage de Philippe Petit, veuf de Madeleine Lavoie, de la seigneurie de Maure, et Marie-Anne Denis, fille de feu Nicolas Denis. Acte de Pillard. (No 1094).

1736 — Papier relatif à la succession de Charles Couture Lafrenaye, habitant de Beaumont. (No 1095).

1736 — Marie-Joseph Le Gardeur de Courtemanche, épouse de François Foucher, contre François Martel de Brouage. (No 1096).

1736 — Jacques Lisse dit Gourdeau contre Mathurine Poiré, femme de Jacques Girard, de Beaumont. (No 1097).

1736 — Clesse et Courtin contre Coutret. (No 1098).

1736 — Enquête faite à la requête de Pierre Buteau. (No 1099).

1736 — Réponses que met devant le Conseil Supérieur Joseph Dupéré dans son affaire avec Jean-René Gonneau dit Lacouture. (No 1100).

1736 — Inventaire des biens de Pierre-Bertrand Bélanger. (No 1101).

1736 — Dossier de 250 à 300 pièces au sujet de la succession de Bertrand Gibert, navigateur, décédé à la Martinique en 1735. (No 1102).

1736 — Procès fait par les sieurs Salaberry et Tanquerel à la succession de feu Bertrand Gibert. (No 1103).

1736 — Pierre Cognac, ... uisier, contre la veuve Badeau. (No 1104).

1736 — Appel de sentence par Charles Rancour contre Jacques Denouche, chirurgien à Québec. (No 1105).

1736 — Compte de Durand. (No 1106).

1736 — Pierre Grenet, habitant de la côte de Lauzon, contre Joseph Carrier et ses frères. (No 1107).

1736 — Jacques Bausang contre Pierre Basquin. (No 1108).

1736 — Informations faites aux Trois-Rivières pour vente de boisson aux Sauvages. (No 1109).

1736 — Interrogatoire de François Renaud, ci-devant domestique de M. de Berteuil, chancelier de la Reine, accusé de vol d'habit. (No 1110).

1736 — Jean Fornel, négociant à Québec, contre Jacques Gourdeau. (No 1111).

1736 — Défense que fournit Jacques Barbel, notaire, dans son procès avec Louis Fournier. (No 1112).

TRENTIEME LIASSE

21 février 1737 — Transport par Pierre La Butte et le sieur St-Côme à Jean-Baptiste Lachapelle. Acte de Navarre. (No 1113).

12 avril 1737 — Déclaration de Jean-Baptiste Racine et de Marie Guillot, son épouse, de Québec. (No 1114).

14 mai 1737 — Obligation par Nicolas Lanoullier, conseiller au Conseil Supérieur de Québec et ci-devant commis de MM. les trésoriers-généraux de la Marine, à Barthélemy Moufle de la Thuillerie, trésorier-général de la Marine. Acte de Daoust, notaire à Paris. (No 1115).

30 août 1737 — Accommodement de Claude Rancour à Jean Crespin. Acte de Boisseau. (No 1116).

8 septembre 1737 — Obligation de Jean-Baptiste Bourque Lachapelle, maître cordonnier, de Montréal, à Antoine Bucquet, marchand, à Montréal. Acte de Lepailleur. (No 1117).

14 septembre 1737 — Contrat de mariage de Jean-Baptiste Poitevin (Potvin), natif de Saint-Malo, et de Angélique Bissot, fille de François Bissot et de Marie Lambert Dumont. Acte de Barbel. (No 1118).

12 novembre 1737 — Testament de Marguerite Verieul, épouse de Hypolite Lehoux. Acte de Pichet. (No 1119).

1737 — M. de la Durantaye contre le sieur Péan. (No 1120).

1737 — Jean Carbonneau contre Pierre Buteau, comme tuteur des mineurs de Esprit Carbonneau. (No 1121).

1737 — Nicolas et Pierre Rioux contre Georges Leroux. (No 1122).

1737 — M. de Meloizes contre Guillaume et François Pinelle, de Neuville. (No 1123).

1737 — Expertise d'une propriété appartenant à Paul Denis de Saint-Simon. (No 1124).

1737 — Gabriel Flibot, fermier de la terre de Mme Sarrazin, contre Madame veuve Sarrazin. (No 1125).

1737 — Jean Boucher de Monbrun contre Jacques Charly. (No 1126).

1737 — François Clesse et Pierre Courtin, huissiers au Conseil Supérieur, contre Joseph Normand père. (No 1127).

1737 — Pierre Prat, maitre-tailleur, de Québec, contre les nommés La Foy et Tanqueray. (No 1128).

1737 — Louis de la Corne Chapt contre Marguerite Coulon de Villiers, veuve de François Lefebvre de Faber. (Nos 1129 et 1130).

1737 — Pierre Deniau contre la veuve Simon Rhéaume, remariée au sieur d'Auteuil. (No 1131).

1737 — Alexis Lemoine Monier et Julien Trotier des Rivières contre Charles Demers des Sermons. (No 1132).

1737 — Demande de Jean-Baptiste Sivadier que sa femme retourne demeurer avec lui. Information contre Sivadier. (No 1133).

1737 — Procès criminel contre Laurent Roy, à la requête de Philippe Benoit, qui lui reproche d'avoir dit qu'il était le fils du bourreau de Larochelle. (No 1134).

1737 — Angélique Gibaut, veuve Jacques DeCelles, de Montréal, contre Jean Rochon, habitant de Lachenaye. (No 1135).

1737 — Plaidoyer de Marie-Madeleine Despré, veuve de feu Jean Gautier, contre Charles Soupiran. (No 1136).

TRENTE-UNIEME LIASSE

1737 — Procès-verbal de l'état des registres du greffe de l'amirauté de Québec, par Verrier. (No 1137).

1737 — Pierre Joüanne, capitaine et maitre du navire **Le Triomphant,** contre Charles Perthuis, négociant. (No 1138).

1737 — Berthier contre Louis-Madeleine de Peiras, veuve de Paul Denis de Saint-Simon. Sentence et affirmation de compte. (No 1139).

1737 — Nicolas Mongeon, de Beauport, contre Ignace Toupin, du même lieu. (No 1140).

1737 — Amirauté de Québec contre Jean-Baptiste Hélie. (No 1141).

1737 — Héritiers de Pierre Peire contre héritiers de la Durantaye. (No 1142).

1737 — François et Nicolas Volant contre Geneviève Letendre, veuve du sieur Etienne Volant Radisson. (No 1143).

1737 — Jacques Corriveau, lieutenant de milice de la Durantaye, et autres, contre Mathurin Gagnon. (No 1144).

1737 — Yves Phlem contre la veuve Bilodeau. (No 1145).

1737 — Antoinette Richard, veuve Jacques Hamelin, contre François Rivard Montandre. (No 1146).

1737 — André Corbin contre Louis Poulain de Courval. (No 1147).

1737 — François Foucher contre Charles Guillimin. Succession Jean-Jacques LeBé. (No 1148).

1737 — Michel Asselin contre Guillaume Boucher. (No 1149).

1737 — Antoine Busquet, négociant à Montréal, contre Louis Lefebvre DuChouquet. (No 1150).

1737 — Denis Gauthier, habitant de Beaumont, contre Jean Hébert dit Rinfret. (No 1151).

1737 — Pierre Prat, tailleur, de Québec, contre Georges Tanqueret. (No 1152).

TRENTE-DEUXIEME LIASSE

1738 — Papiers de la succession de François-Madeleine

d'Auteuil, seigneur de Monceaux, ancien procureur-général du Conseil Supérieur. (No 1153).

1738 — François Langlois-Traversy contre Jean Côté et autres. (No 1154).

1738 — Jean Colas, négociant, de Bordeaux, contre Louis Prat. (No 1155).

1738 — Pierre Fortin, du Cap Saint-Ignace, contre François Caron. (No 1156).

1738 — Charlotte Quenet contre Jean-Baptiste Neveu. (No 1157).

1738 — Claude Renaud, de Québec, contre les héritiers de Olivier Hugueron. (No 1158).

1738 — Marie Le Gardeur, épouse de Charles Nolan-LaMarque, contre les héritiers Radisson. (No 1159).

1738 — Enquête contre Jean-Baptiste Caron, natif de Senlis, accusé de vol. (No 1160).

1738 — Jean-Baptiste Damours, sieur de Louvière, et Marie-Jeanne Renoyer, son épouse, contre Joseph Barbel. (No 1161).

1738 — Pierre Simon contre François Vandal. (No 1162).

1738 — Pierre Prudhomme dit Saint-Pierre, habitant de Beauport, contre René Chevalier, aussi habitant de Beauport. (No 1163).

1738 — Paul Jourdain Labrosse, sculpteur, de Montréal, contre Louis d'Ailleboust de Coulonge. (No 1164).

1738 — Charles Berthaudy, navigateur, contre Georges Tanqueray. (No 1165).

1738 — Eustache Sylvestre et Jean-Baptiste Bellan (Béland) contre Amiot Vincelotte. (No 1166).

1738 — François Rasset contre Geneviève Roussin, veuve de feu René Mathieu, habitant de Beaupré. (No 1167).

1738 — Charles Guillimin, conseiller au Conseil Supérieur, contre Antoine Huppé Lagroix. (No 1168).

1738 — François Vandal contre Pierre Simon. (No 1169).

1738 — Anne Billeron, veuve Laurent Tuiteau, contre Catherine Raimbault. (No 1170).

1738 — Joseph Roy dit Chatellereau contre Michel-Stanislas Le Pelé, des Trois-Rivières. (No 1171).

1738 — Héritiers Jean Crespin contre Jean-Baptiste Maison-basse. (No 1172).

26 mars 1738 — Inventaire de la communauté de Marie-Charlotte Martin et Pierre Ratté. (No 1173).

1738 — Michel Sarrazin contre Marie-Catherine Rouer, veuve de Michel Drouard et présentement épouse de Michel de Salaberry. (No 1174).

1738 — François Drouet dit Le Perche contre Raymond Guay. (No 1175).

19 octobre 1738 — Obligation par la Cie des Forges de Saint-Maurice au roi de France. Acte de Pinguet. (No 1176).

TRENTE-TROISIEME LIASSE

7 octobre 1738 — Procès-verbal du 1er feu aux forges Saint-Maurice. (No 1177).

13 février 1739 — Testament de Marie-Madeleine Hedouin, épouse de Jacques Massy. Acte de Pinguet. (No 1178).

1739 — Procès criminel contre Jean Brissard dit Saint-Jean pour avoir tué le nommé Beaupré. (No 1178½).

8 avril 1739 — Donation par la veuve Joseph Allaire (née Madeleine Bidet) en faveur de son fils Joseph Allaire. Acte de Gaschet. (No 1179).

3 mai 1739 — Donation par Mathurin Morillon, habi-

tant de la seigneurie de Saint-Roch des Aulnes, à Pierre Morin. Acte de Janneau. (No 1180).

12 juin 1739 — Ordre de l'intendant Hocquart pour faire arrêter le nommé Charles Lamère, de la Pointe-Claire. (No 1181).

20 juin 1739 — Accord entre Eustache Chartier de Lotbinière, doyen du Chapitre, etc., et Just Crevier dit Beauvais, sergent dans les troupes du détachement de la marine. Acte de Pinguet. (No 1182).

19 novembre 1739 — Vente par Jean-Baptiste Pommereau, négociant à Québec, à Étienne Desrochers et Jean-Baptiste Larue. Acte de Barolet. (No 1183).

1er décembre 1739 — Licence donnée à Augustin Bussière pour tenir cabaret dans la concession de Saint-Augustin, seigneurie de Maure. (No 1184).

1739 — Procès criminel contre Pierre Arnal dit Laforge, accusé de vol. (No 1185).

1739 — Pierre Hevé, propriétaire du bâtiment nommé **Le Saint-Jean** (naufragé), contre Joachim Vautour, habitant de Rimouski et navigateur. (No 1186).

1739 — Veuve Etienne Volant Radisson (née Geneviève Letendre) contre Charles Douaire, marchand à Montréal. (No 1187).

1739 — Jean-Baptiste Prémont, habitant de l'île d'Orléans, contre Jean-Baptiste Gaillard, conseiller au Conseil Supérieur. (No 1188).

1739 — Michel Pampalon dit La Branche, maître boulanger de Québec, contre Pierre Chalou, aussi maître-boulanger. (No 1189).

1739 — Catherine Alary, blanchisseuse, de Montréal, contre Louis Trudeau, charpentier, de Montréal. (No 1190).

1739 — Enquête, à la requête de Louis Boissel et Joseph Desrosiers, contre Pierre Parenteau, habitant d'Yamaska. (No 1191).

1739 — Paul Baudreau dit Graveline contre Louis Desautels, son gendre. (No 1192)

1739 — Guillaume Thibault, marchand, de la ville de Rouen, contre François Levasseur. (No 1193).

1739 — Papiers de la succession de Olivier Morel de la Durantaye, conseiller au Conseil Supérieur. Volumineux dossier. (No 1194).

1739 — Jean-Marie Dasilva et Jean-Marie Dasilva, son frère, contre Nicolas Dasilva. (No 1195).

1739 — Hector Lefournier-Duvivier contre François de Couagne-Francheville. (No 1196).

1739 — André Campagna contre Françoise Lemenier. (No 1197).

1739 — Marguerite et Geneviève Huppé contre Jean Baptiste Brassard, Thomas et Charles Bédard et Paul de Rainville. (No 1198).

1737 — Héritiers Olivier Morel de la Durantaye contre M. de Budemont. (No 1199).

1739 — Héritiers de François-Marie Bouat contre Louis Lepage de Sainte-Claire, prêtre. (No 1200).

1739 — Louis Choret, époux de Geneviève Roy, contre Pierre Roy, époux de Madeleine Roy. (No 1201).

4 avril 1739 — Inventaire des biens de Michel Asselin, de la Sainte-Famille, I. O. (No 1202).

1739 — Enquête faite à la demande du chanoine Pierre de Gannes de Falaise pour déclarer et manifester que Simon de la Chancellerie, sieur de Falaise, est fils en légitime mariage de Louis de Gannes, sieur de Falaise, vivant major de la province de l'Acadie, et de dame Marguerite LeNeuf de la Vallière. (1203).

1739 — Jean Taché, négociant, de Québec, contre le sieur Dormicourt, lieutenant d'une Cie de la marine. Chicane à propos d'une partie de billard chez le nommé Desmarets, "cabaretier tenant billard". (No 1204).

1739 — François Rollet contre Pierre Petitot Demarest. (No 1205).

1739 — Enquête sur le cadavre du matelot Pierre Guillebert tué par le sieur François Duchesnay, marchand dans les côtes, demeurant à Maskinongé (No 1206).

1739 — Griefs d'appel de René Beaudry contre Michel Lepellé. (No 1207).

1739 — Jean-Louis Volant d'Hautebourg et Marie Mars, sa femme, contre Henry Hiché (No 1208).

1739 — Pierre Pagé contre Charles Berthelot. (No 1209).

1739 — Marie-Madeleine Vergeat, veuve Simon Bluzeau, contre Pierre Hevé. (No 1210)

TRENTE-QUATRIEME LIASSE

16 juillet 1710 — Contrat de mariage de Pierre Sageau, de Québec, fils de feu François Sageau et de défunte Marie Desjardins, de Saint-Martin des Forêts, évêché d'Amiens, en Picardie, et de Marie-Monique Ouimet, veuve de feu Carles-Henri Mathieu. Acte de Pinguet. (No 1211).

1741 — Marguerite-Gabrielle Jarret de Verchères, veuve de défunt Léon Levreau, sieur de Langy, contre Joseph Levreau-Langy et autres. (No 1212).

1740 — Marie-Louise Gallien, veuve de Guillaume Giraut, prenant fait et cause pour sa fille Charlotte Giraut, épouse de Louis Bouchaut, boulanger, contre le dit Bouchaut, son gendre. (No 1213).

1740 — Gilles Rageot Beaurivage, negociant, de Québec, contre Jacques Richard, négociant, de Quebec. (No 1214).

1740 — Amirauté de Québec contre François-Etienne Cugnet, fermier des traites de Tadoussac, et Jean-Baptiste Dorval. Proces à propos d'une baleine trouvée par des Sauvages à Manicouagan. (No 1215).

1740 — Clément Fortier, habitant de la Rivière-du-Sud, contre Michel Asselin, habitant de l'île et comté de Saint-Laurent. (No 1216).

1740 — Procès criminel contre Jean Dupont dit Printemps et Jean Bontemps, soldats de la garnison de Montréal, accusés d'avoir fabriqué des ordonnances. (No 1217).

1740 — Jacques Thierry Massy contre Louis Sedilot dit Montreuil. (No 1218).

1740 — Le sieur Arquin, navigateur, de Québec, contre Léonard Jean dit Tourangeau, manoeuvrier. (No 1219).

1740 — Antoine Busquet contre Louis DuChouquet fils. (No 1220).

1740 — Enquête faite sur les biens appartenant au Père Dumesny, missionnaire à Sainte-Croix. (No 1221).

1740 — François Landron, négociant, de Québec, contre Henri LeBreton, marchand, de Québec. (No 1222).

1740 — Jacques Richard, de Québec, contre Gilles Rageot de Beaurivage. (No 1223).

1740 — Jacques Thierry Massy contre la succession de feue Marie Madeleine Hedouin, sa mère. (No 1224).

1740 — Jacques-Joseph Bédard contre Louis Vachon. (No 1225).

1740 — Blaise Perrot, jardinier, contre Philippe Denis de La Ronde, capitaine dans les troupes. (No 1226).

1740 — Noël Noël, négociant, de Québec, contre Mathieu Dugal, charpentier. (No 1227).

1740 — Just Cresset et Marie Marchand, son épouse, contre Charlotte Vergeat, veuve Louis Hevé. (No 1228).

1740 — François Lamothe et Marie Nolin, sa femme, de la Martinique, contre les débiteurs de Marie Nolin, épouse du dit Lamothe. (No 1229).

1740 — Enquête à la requête du sieur Marc-Antoine Huard de Dormicourt, contre Marguerite Duplessis Radis-

son, esclave. (No 1230).

1740 — Philippe d'Amours de la Morendière, lieutenant d'une Cie de la marine, contre Jean-Baptiste Martel et Joseph Roussel. (No 1231).

1740 — Joseph Chalifour, habitant de la Canardière, contre le séminaire de Québec. (No 1232).

1740 — Michel Pampalon dit Labranche, boulanger, de Québec, contre le sieur Ranger, marchand, de Montréal. (No 1233).

1740 — Procès criminel contre François Mousset et Elisabeth Courtaut, femme d'Antoine Franchau. Accusés de vol. (No 1234).

1740 — Martin Larreguy, capitaine du navire **Le Comte Matignon,** contre Charles Roy. (No 1235).

1740 — Enquête à l'instance de Vital Maillou, maçon, contre Noël Giroux père, Pierre et Noël Giroux fils et Ignace Lespinay, habitants de Beauport. (No 1236).

1740 — Louis Chevalier, charpentier de navire, contre Pierre Larche dit Lapierre, cordonnier. (No 1237).

20 mars 1740 — Lettre et mémoire de M. Hocquart à MM. Lanouillier de Boisclerc et d'Ailleboust de Menthet pour la visite de la rivière du fort Frontenac pour y examiner le bois de chêne et le pin rouge. (No 1238).

5 mars 1740 — Lettre de M. Hocquart à M. Lanouillier de Boisclerc pour la visite de la rivière du fort Fontenac. (No 1238).

7 septembre 1740 — Ordre de M. Hocquart à M. Lanouillier de Boisclerc pour aller visiter les forges Saint-Maurice et autres lieux miniers des environs. (No 1239).

1740 — Documents à propos d'une loterie à Batiscan. (No 1240).

TRENTE-CINQUIEME LIASSE

16 novembre 1741 — Contrat de mariage de Louis Bé-

nard, premier secrétaire de l'intendant, natif de Versailles, fils de Louis Prinard, officier potager de la Bouche, et de Marie Guy, et de Marie-Germaine-Eustache, fille de Nicolas Lanoullier, garde des sceaux du Conseil Supérieur, veuf de Jeanne-Catherine André. Acte de Dulaurent. (No 1241).

1741 — Enquête sur séparation de corps entre François Rolet et Marie-Thérèse Grenet, à la requête de cette dernière. (No 1241½).

2 novembre 1741 — Marché entre René de Couagne et les sieurs Havy et Lefebvre. (No 1242).

1741 — Jean-Claude Louet contre la veuve Davesne. (No 1244).

1741 — Marguerite et Marie Cuillerier, veuves de Michel et Louis Descary, contre la veuve Raimbault. (No 1245).

1741 — Le séminaire de Québec contre la Fabrique du Château-Richer. (No 1246).

1741 — Jean-Etienne Jayat, négociant de Q· contre François-Etienne Cugnet. (No 1247).

1741 — Nicolas Caron, bourgeois, de Québec, contre François Lamothe. (No 1248).

1741 — Jean-Claude Panet, procureur, contre Marc-Antoine Canac, major de milice de l'île d'Orléans. (No 1249).

1741 — Joannis de Pocca contre Morand et Tanqueray. (No 1250).

1741 — Martin LaReguy, capitaine du navire **Le Comte de Matignon,** contre Charles Le Roy. (No 1252).

1741 — Jean Beaugy, habitant de la terre et seigneurie de Beauport, contre M. de Lavaltrie père et Ignace Juchereau. (No 1253).

1741 — René Letartre, habitant de la Pointe-aux-

Trembles, contre Pierre Girard, habitant de Saint-Augustin. (No 1254).

1741 — Martial Vallet (Vallée), huissier de la prévôté, contre Nouette de la Souffleterie. (No 1255).

17.1 — Nicolas Drouin, habitant de l'ile d'Orléans, contre Joseph LeBlond. (No 1256).

1741 — Décret de la vente des biens de la succession de Charles Guillimin, vivant conseiller au Conseil Supérieur. (No 1257).

1741 — Jean-Baptiste Miroir, cuisinier dans le navire l'**Union,** contre le sieur Nouette de la Souffleterie. (No 1258).

1741 — Jacques Tessier dit Saint-Martin et Angélique Moreau, son épouse, contre Denis Beaudais (Beaudet). (No 1259).

1741 — Antoine Juchereau Duchesnay contre la veuve Pachot. (No 1260).

1741 — Jean Robin contre Marie-Madeleine LeBlanc, femme de René Chevalier. (No 1261).

1741 — Jean Barré, de Grande Rivière, côte de Gaspé, contre le sieur Landron. (No 1262).

1741 — Procès criminel contre Jean Vézina, de L'Ange-Gardien, pour voies de fait sur la veuve Mathieu, sa tante. (No 1263).

1741 — Antoine Busquet contre la veuve Barbel. (No 1264).

1741 — Toussaint Du Mareuil, boulanger, de Québec, contre le sieur Chalou, maitre-boulanger. (No 1265).

1741 — Vital Maillou, maitre-maçon, contre Henri Crête. (No 1266).

1741 — Jean Rivard, voyageur, contre Jacques de La Fontaine. (No 1267).

1741 — Pierre Crépeau, de Montréal, contre Joseph

Guyon-Desprès. (No 1268).

1741 — Michel Lacombe, capitaine en second sur le navire le **Saint-Pierre,** contre le sieur Nicolas Philibert, négociant, de Québec. (No 1269).

1741 — Jacques Pagé contre la dame Sarrazin. (No 1270).

1741 — Griefs et moyens d'appel de Timon Desroches dans son affaire avec la veuve Levasseur. (No 1271).

1741 — Les mineurs Gosselin contre Paul-Antoine-François Lanoullier des Granges. (No 1272).

1741 — François Landron, négociant, de la ville de Québec, contre Pierre Gabory, maître sur le bateau **L'Heureux Retour.** (No 1273).

TRENTE-SIXIEME LIASSE

21 février 1742 — Ordonnance de M. Hocquart sur les chemins de la côte de Beaupré. (No 1275).

17 2 — Jean-Baptiste Rousseau et autres, habitants de la Rivière-du-Sud, contre Louis Couillard, seigneur du lieu. (No 1275½).

26 mars 1742 — Vente par Marie-Madeleine Landron, veuve de Jean-Baptiste Quenet, négociant, à Louis Fornel, négociant à Québec, d'une emplacement à la basse-ville de Québec. Acte de Dulaurent. (No 1276).

30 octobre 1742 — Ordre de MM. de Beauharnois et Hocquart à M. Lanoullier de Boisclerc, grand-voyer, de faire une levée de blé à la côte du sud de Québec. (No 1277).

25 novembre 1742 — Donation par Jacques Vermette, de la seigneurie de Saint-Augustin, à Joseph Vermette, son fils. Acte de Pillard. (No 1278).

17 2 — Le sieur de La Fontaine contre le sieur Desauniers. (No 1279).

1742 — Joseph-Marie Fortin, de Saint-Joachim, contre Claude Poulain de Courval. (No 1280).

1742 — Nicolas Philibert, négociant, à Québec, contre Jacques Pagé. (No 1281).

1742 — Nicolas Lanoullier, trésorier de la Marine, contre François Amariton, capitaine d'une Cie de la Marine. (No 1282).

1742 — Jean Richard, habitant de Sainte-Anne, contre Jean Duplessis, habitant de la Rivière-Ouelle. (No 1283).

1742 — Louise Roussel, veuve Jacques Pagé, contre les héritiers du dit Pagé. (No 1284).

1742 — Le contrôleur de la Marine contre François-Étienne Cugnet et autres. (No 1285).

3 juillet 1742 — Procès-verbal sur les cadavres de Pierre Chaillot et François Thomas, tués aux Forges Saint-Maurice. (No 1286).

1742 - Les habitants de la Rivière-du-Sud contre Louis Coulard. (No 1287).

4 octobre 1742 — Ordonnance entre les héritiers Lide et Jolliet et la veuve Pommereau. (No 1288).

1742 — David Turpin, négociant à Québec, contre Pierre Dastout (Dastous), marchand. (No 1289).

1742 — La veuve Vincelotte contre MM. Havy et Lefebvre. (No 1290).

1742 — Noël Langlois Traversy, habitant du fief Saint-François, contre Jean-Baptiste Jutras-Desrosiers. (No 1291).

1742 — Pierre Le Vieux et Compagnie, marchands de Rouen, contre Jean Dumont et Jean-Urbain Martel Belleville. (No 1292).

1742 — Joseph Pezard-Champlain contre Joseph Horé-Lagiraudière. (No 1293).

1742 — Charles Quenneville, tailleur d'habits, de Mont-

réal, contre Michel Barré. (No 1294).

1742 — Claude Dupont, voyageur, contre Latouche, journalier. (No 1295).

1742 — Augustin Araby contre Havy et Lefebvre. (No 1296).

1742 — Pancrace Catellier, navigateur, de Saint-Vallier, contre François Roussel. (No 1297).

1742 — Etienne et Joseph Charest contre François Marion. (No 1298).

1742 — Brunet, navigateur, demeurant à Québec, contre Ignace Vincelotte de Saint-Ignace. (No 1299).

1742 — Edouard Hamilton, irlandais de nation, contre Ignace Gamelin, des Forges Saint-Maurice. (No 1300).

1742 — Hôtel-Dieu de Québec contre Joseph Delage. (No 1301).

1742 — Toisée d'ouvrage fait par Vital Mailloux, entrepreneur-maçon, pour M. Petrimoult. (No 1302).

1742 — Jean Robin, aubergiste, de Québec, contre Louis Nadeau et Geneviève Duquet, sa femme. (No 1303).

1742 — Tutelle des mineurs de Antoine Lepine Lalime. (No 1304).

1742 — Procès des héritiers de Jean Soumande contre Charles Fleury Deschambault. Factum imprimé adressé aux "Seigneurs de Parlement en la 1ère Chambre des enquêtes". (No 1305).

1742 — Henry Desautoy contre Françoise Roussel, veuve du sieur de Villedonné, capitaine d'une Cie des troupes de la Marine. (No 1306).

1742 — Procès criminel contre les nommés Ceré, père et fils, et Michel Ruparon dit Sanspail fils, accusés de vols nocturnes. (No 1307).

1742 — Jean Chapeau et Catherine Massie contre Jacques Massie. (No 1308).

1742 — Interrogatoire de Elisabeth Contant, femme d'Antoine Tranchant. (No 1309).

1742 — Louis-Hector Piot de Langloiserie contre Charles Ruette d'Auteuil. (No 1310).

1742 — Nicolas Lanoullier contre Jean-Baptiste de Saint-Ours Deschaillons. (No 1311).

1742 — Joseph Buisson contre Joseph Boucher, de Saint-Nicolas. (No 1312).

1742 — Veuve Jean Legris dit Lepine contre Abel Olivier. (No 1313).

1742 — Pierre Hevé, navigateur, contre François Clesse. (No 1314).

1742 — Pierre Auger contre François Baudoin. (No 1315).

1742 — Vincelotte de Hautmeny contre Havy et Lefebvre. (No 1316).

TRENTE-SEPTIEME LIASSE

24 août 1726 — Ordonnance de M. Bégon condamnant Jean-Baptiste Larchevêque, boucher, à remettre 1,500 livres à madame veuve Petit. (No 1317).

8 mai 1743 — Lettre de M. de Maurepas sur la seigneurie de Mingan. (No 1318).

13 août 1743 — Concession par Claude Morin-Valcour à Jacques Couillard Desprès. Acte de Michon. (No 1319).

4 octobre 1743 — Ordonnance en forme de Règlement pour la pêche sur les îles de Mingan donnée par MM. de Beauharnois et Hocquart. Publiée dans **Edits et Ordonnances,** vol. II, p. 567. (No 1320).

11 octobre 1743 — Ordonnance au sieur Lanoullier de Boisclerc de procéder à la répartition des blés de la côte du Sud de Québec. (No 1231).

8 décembre 1743 — Vente par François Hertel de La

Frenière à Joseph March nd, de Verchères. (No 1322).

1743 — Papiers de la succession Chartier de Lotbinière. (No 1323).

1743 — Procès criminel contre Michel Raparon dit Sanspoil et Jean-Baptiste Céré fils pour vol d'un cochon. (No 1324).

1743 — Dominique Janson Lapalme contre Mme de Ramezay. (No 1325).

1743 — Jacques Nouette contre les sieurs David Turpin et Jean-Claude Panet, procureurs de LeVieux et Cie. (No 1326).

1743 — Etienne Veron de Grandmenil, receveur des droits de l'amiral de France, contre les héritiers Barbel. (No 1327).

1743 — Louis Langevin-Lacroix contre la veuve Alary. (No 1328).

1743 — Répertoire des papiers retirés du sieur Nouette, comme ayant fait fonction de procureur pour divers. Saisie faite à la requête de Pierre Jehanne comme sindic des créanciers de la succession Levasseur. (No 1329).

1743 — Procédures intentées à Charles Alavoine, chirurgien du Roi aux Trois-Rivières, par sa femme, Marie-Anne La Siseraye. Séparation. (No 1330).

1743 — Joseph Arcan, habitant de Deschambault, contre Simon Arcan, habitant du même lieu. (No 1331).

1743 — Les Frères Hospitaliers de Montréal (Frères Charron) contre les héritiers de Ramezay. (No 1332).

1743 — Nicolas Martin dit Jolicoeur contre le nommé Créquy, mtre-maçon. (No 1333).

1743 — Papiers de la succession de feu Pierre Hevé et de Marie Marchand, épouse en secondes noces de Charles Desève. (No 1334).

1743 — Joseph Delorme contre Jacques Flamand. (No 1335).

1743 — Charles Caupet, maitre d'écoles à Québec, contre Jolly fils. (No 1336).

1743 — Pierre Savard contre Charles Renauld, habitant de Charlesbourg. (No 1337).

1743 — Les Sulpiciens de Montréal contre Porlier, notaire, du même lieu. (No 1338).

1743 — François Morard, maitre-cordonnier, de Québec, contre Étienne Samson fils, de Québec. (No 1339).

1743 — Jacques Frichette contre Marie-Françoise Sarrazin, sa mère, et Charles Desève, son beau-père. (No 1340).

1743 — Antoine Leblanc, maitre tanneur, contre le nommé d'Escampe, sellier, et sa femme. (No 1341).

1743 — Michel Bariat contre le nommé Sabourin. (No 1342).

1743 — François Drugeot, de la Pointe à la Caille, contre les sieurs Couillard, Côté et Dumontier. (No 1343).

1743 — Augustin Simard, maitre-tonnelier et bourgeois, de Québec, contre Michel Cotton, orfèvre. (No 1344).

1743 — Marguerite Crepeau, veuve Georges Plante, contre Joseph Fortier, son gendre. (No 1345).

1743 — Procès criminel contre Étienne Moufflet dit Sansoucy, vulgairement appelé Minoche, errant et vagabond, accusé de vol. (No 1346).

1743 — Michel Martel contre Michel Benard. Requête de collocation. (No 1347).

1743 — Plaidoyer de Plinguet pour le sieur Louis Lambert et la veuve Lambert de l'Heure contre les Dames Religieuses de l'Hôpital-Général de Québec. (No 1348).

1743 — Etienne Bégin, de la seigneurie de Lauzon, contre Jean-Baptiste Bégin, son neveu. (No 1349).

1743 — Eustache Liennard dit Mondor, de la Vieille

Lorette, contre Noël Levasseur et autres. (No 1350).

1743 — Pierre Chouinard, habitant de Port-Joli, paroisse Saint-Jean, contre la veuve Chouinard, sa mère. (No 1351).

1743 — Plaidoyer du sieur Havy, négociant. (No 1352).

TRENTE-HUITIEME LIASSE

12 mars 1744 — Bail par Michel Riverin, marchand bourgeois, de Québec, à Pierre Le Breton (chirurgien ?) d'une maison située en la haute-ville de Québec. Acte de Pinguet. (No 1353).

17 octobre 1744 — Concession de 16 arpents de terre de front sur 30 arpents de profondeur au lac Supérieur par M. Jean-Baptiste Hertel de Rouville, officier dans les troupes, représenté par Claude Hertel de Beaulac, à messire Charles Ruette de Monceaux, sieur d'Auteuil. Acte de Hodiesne. (No 1354).

4 novembre 1744 — Contrat de mariage de Jean-Charles Pepin, de Saint-Jean de l'île d'Orléans, et de Marie-Anne Fortier, fille de Antoine Fortier et de Madeleine Noël, de même lieu. Acte de Fortier. (No 1355).

20 novembre 1744 — Bail par [illegible] les Legrain dit Lavallée, capitaine de milice à Chambly, à Charles Ruette de Monceaux, sieur d'Auteuil, de trois arpents de terre en superficie le long de la rivière dite du Huron. Acte de Hodiesne. (No 1356).

24 novembre 1744 — Vente d'un bâtiment, le **Saint-Nicolas,** du port de dix tonneaux, par Charles Turgeon et Marie-Madeleine Dizy Montplaisir, de Beaumont, à Pierre Garant, navigateur, de Beaumont. Acte de Barolet. (No 1357).

1744 — Procès criminel contre Jean Lacoste, âgé de 23 ans, chirurgien de profession, demeurant ordinairement

à l'île Jésus, accusé d'avoir fabriqué de fausses cartes. (No 1358).

1744 — Thérèse Lalande Gayon, veuve de François Aubert, contre Marie-Louise Chartier, femme de Louis Denis de La Ronde. (No 1359).

1744 — Alexis Couture dit Lamonde, habitant de la Rivière-du-Sud, contre Charles Couture. (No 1360).

1744 — Nicolas Philibert, négociant à Québec, contre le sieur François Romain. (No 1361).

1744 — Charles Dubeau contre Gabriel Aubin de l'Isle, greffier de la Maréchaussée. (No 1362).

1744 — Pierre Drouin, habitant de la Sainte-Famille, contre Louis Labarre. (No 1363).

1744 — Jean Maillou, architecte, de Québec, contre la succession Jean-Baptiste Soulard. (No 1364).

1744 — Minutes de sentences d'ordre ; minutes de mémoires de frais. (No 1365).

1744 — Charles Alavoine, chirurgien du Roi aux Trois Rivières, contre Jean-Baptiste Godefroy. (No 1366).

1744 — Papiers de la succession de Jean-Baptiste Le Gardeur de Repentigny et de Marguerite Nicolet, son épouse. (No 1367).

1744 — Joseph Fortier contre Jacques Gourdeau, seigneur de Beaulieu. (No 1368).

1744 — Charles Regnard Duplessis de Morampont, officier des troupes, contre Pierre et Michel Voyer. (No 1369).

1744 — François Sarrazin, habitant de l'île Jésus, contre Michel Pampalon, boulanger, à Montréal. (No 1370).

1744 — Charles Letartre contre Gilles Rageot, négociant. (No 1371).

1744 — Joseph Gobeil, habitant de la nouvelle Beauce, contre Jean-François Gobeil. (No 1372).

1754 — Joseph Roberge, tanneur, de Québec, contre Charles Rouillard, boucher, de Québec. (No 1373).

1744 — Pierre-Noel Levasseur, sculpteur, de Québec, contre Eustache Liénard Durbois Mondor. (No 1374).

1744 — Pierre Levasseur père, menuisier, de Québec, contre Pierre Millet père, de Québec. (No 1375).

1744 — Jean Guay, capitaine des milices de la seigneurie de Lauzon, contre Germain Miscou Morin, habitant de la seigneurie de la Rivière-du-Sud. (No 1376).

1744 — Noël Gelly, habitant de l'Ancienne-Lorette, contre Louis d'Hery (Déry), habitant du même lieu. (No 1377).

9 avril 1744 — Sentence entre le sieur de Saint-Aignan, marchand à Batiscan, et François Trottier de Bellecour. (No 1378).

1744— Urbain Brossard contre Jean-Baptiste Sarreau. (No 1379).

1744 — Procédures civiles dans l'instance de madame Raimbault contre les veuves et héritiers de Louis et Michel Descarries. (No 1380).

1744 — Procès-verbal de la visite des maisons appartenant à feu M. Charest. (No 1381).

1744 — Les Dames Religieuses de l'Hôpital-Général de Québec contre Eustache Chartier de Lotbinière, conseiller au Conseil Souverain et doyen du Chapitre. (No 1382).

1744 — Jacques Delorme contre Nicolas-Gaspard Boucault, prenant le fait et cause de son frère Gilbert Boucault de Godefus, notaire royal. (No 1383).

1744 — Jean Maillou, architecte, de Québec, contre Henri Creste. (No 1384).

1744 — Demande en séparations de biens de Suzanne Blondeau contre son mari Joseph Hertel. (No 1385).

1744 — Jean Roy, aubergiste à Larochelle, contre Joseph Amiot-Vincelotte. (No 1386).

1744 — Comptes des sieurs Jean Larche et Dupré. (No 1387).

1744 — Procès-verbal d'une visite générale de la ville de Québec, par des officiers de police pour faire la visite des cheminées. (No 1388).

1744 — Jean-Baptiste Métayer dit Saint-Onge, tonnelier, de Québec, contre Pierre Bellanger, maçon, de Québec. (No 1389).

1744 — Léonard Jean dit Tourangeau, corroyeur, contre Louis Campagna, de Québec. (No 1390).

1744 — Henry Creste, forgeron, à Québec, contre Jean Maillou, architecte, du même lieu. (No 1391).

1744 — L'abbe Hazeur contre le sieur De Voisy. (No 1392).

1744 — Pierre Morin contre Joseph Poitras. (No 1393).

1744 — François Barbel, écrivain de la marine, contre Jean Mathieu et Pierre Jehanne. (No 1394).

1744 — Alexis Dion-Dumontier contre Louis Nadeau. (No 1395).

1744 — Marguerite Cotton, couturière, contre Marie-Madeleine Simiot. (No 1396).

TRENTE-NEUVIEME LIASSE

11 mars 1745 — Titre-nouvel par les sieurs Charest, frères, et Charly, comme ayant épousé Thérèse Charest, à Marie-Madeleine Lavoie, veuve de René Demers. Acte de Panet. (No 1397).

9 novembre 1745 — Contrat de mariage de François Goulet, habitant de Saint-Augustin, et de Cécile Cloutier. Contrat de mariage fait par le curé Dolbec. (No 1398).

1745 — Alexis Bélanger contre Marguerite David, veuve en premières noces de Joseph Lesot et en secondes noces de Pierre Chapelain. (No 1399).

1745 — Jean Chrétien, maitre sur le bateau le **Saint-Michel,** contre Pierre Hevé et Basile Borné. (No 1400).

1745 — Louis Charlebois contre Pierre Valois. (No 1401).

1745 — Veuve François-Marie Bouat (née Agathe Le Gardeur de Repentigny) contre veuve Henri Deschamps de Boishébert. (No 1402).

1745 — Joseph Baillargeon contre Henri Creste. (No 1403).

1745 — Procès criminel contre Michel Senneville de Bussy, soldat de la garnison de Montréal, accusé d'avoir fabriqué des ordonnances. (No 1404).

1745 — Jacques-Simon Delorme, charron, de Québec, contre Jean-Baptiste Dupéré. (No 1405).

1745 — Louis Badeau, menuisier, de Québec, contre Jacques Badeau. (No 1406).

1745 — Procès criminel contre Etienne Cantenet, des forges Saint-Maurice, pour le meurtre de Pierre Guyon (Dion). (No 1407).

1745 — Joseph Lemay contre Jean-Baptiste Lemay. (No 1408).

1745 — Louis Beaulieu contre Joseph Chalifour. (No 1409).

1745 — J.-F. Havy et Jean Lefebvre contre Lefebvre fils. (No 1410).

1745 — Procédures en appel dans l'affaire de Jacques Delaune contre Jean-Baptiste Arbour. (No 1411).

1745 — François Tinon-Desroches contre Charles Charpentier. (No 1412).

1745 — Jean-Baptiste Bossé, habitant du Cap Saint-Ignace, contre Barnabé Gagné, habitant du bras de Saint-Nicolas. (No 1413).

1745 — François Levasseur, sculpteur, contre Louet,

cordonnier. (No 1414).

1745 — Pierre, Charles, Marie et Elisabeth Badeau contre Louis Badeau. (No 1415).

1745 — Procès criminel contre Gaspard Des Ormes dit Saint-Germain, accusé de vol de nuit avec effraction. (No 1416).

1745 — Antoine Savard, habitant de la Pointe à la Caille, contre Charles Michon, habitant du même lieu. (No 1417).

1745 — Procès criminel contre François Vrignot dit Saint-André, soldat de la Cie de Cabanac, en garnison à Québec, accusé d'avoir vendu le savon pris et détourné chez le nommé Valin, son hôte. (No 1418).

1745 — Procès criminel contre Étienne Cautenet pour le meurtre de Jean-Baptiste Guyon ou Dion. (No 1419).

16 août 1745 — Interrogatoire de Mathieu Balet, accusé d'avoir vendu de l'eau de vie aux Sauvages. (No 1420).

1745 — François Thibault, huissier au Conseil Supérieur, contre Joseph Desguets, capitaine du navire **Thérèse-Marie,** et Delisle, second du dit navire. (No 1421).

1745 — Simon Chamberland, marchand dans les côtes, contre Thomas Levesque. (No 1422).

1745 — Basile Borné et Pierre Hevé (Hevey) contre Jean Chrétien. (No 1423).

1745 — André Hamel, habitant de la côte Saint-Michel, paroisse Sainte-Foy, contre Marie-Anne Constantin, veuve Pierre Hamel. (No 1424).

1745 — Marguerite Fagot, veuve Charles Maranda, contre Joseph Lemieux. (No 1425).

1745 — Louis Fornel contre Jean Larchevesque. (No 1426).

1745 — Antoine Trottier, habitant de Batiscan, contre Alexis Morainville. (No 1427).

1745 — Jacques Badeau capitaine de navire, contre le sieur Saint-Aubin. (No 1429).

1745 — François Barbel, écrivain ordinaire de la marine, tant pour lui que pour sa soeur Thérèse Barbel, contre Louis Fornel, marchand. (No 1430).

1745 — Rouillard contre la veuve Delorme. Plaidoyer du sieur Rouillard. (No 1431).

QUARANTIEME LIASSE

6 janvier 1746 — Concession par l'Hôpital-Général de Québec à François Malbeuf, garçon volontaire, de trois arpents de terre de front sur quarante de profondeur dans le haut de la Rivière-du-Sud. Acte de Rousselot. (No 1432).

1746 — Joseph Durocher, marchand, de Montréal, contre Denis Jourdain LaBrosse, menuisier, et Blaise Guillet. (No 1432½).

1er août 1746 — Inventaire des biens de la veuve de Nicolas Pinaud, vivant bourgeois de Québec (Marguerite Douaire, veuve en premières noces du sieur Lalemant). Acte de Barolet. (No 1433).

Août 1746 — Etat de la vente à l'encan des meubles et effets de la succession de feu M. Pinaud. (No 1434).

30 août 1746 — Concession par Françoise Pécaudy de Contrecoeur, épouse de Hughes-Jacques Péan, à Simon Baquet dit Lamontagne. (No 1435).

20 novembre 1746 — Contrat de mariage de Jérôme Delisle, navigateur, fils de Antoine Delisle, de Neuville, et de Marie-Anne-Angélique Hubert, fille de Charles-François Hubert, concierge des prisons de Québec. Acte de Boucault. (No 1436).

2 mars 1746 — Procès-verbal de police au sujet des cheminées de la maison du sieur Charly, à Québec. (No 1437).

22 septembre 1746 — Procès-verbal sur le cadavre du nommé Lecompte, trouvé mort au pied du cap du Sault au Matelot à Québec. (No 1438).

28 octobre 1746 — Procès-verbal au sujet de la tempête subie par le navire **La Sultane.** (No 1439).

28 novembre 1746 — Inventaire des biens de Catherine Nolan, épouse de feu François-Mathieu Martin de Lino, conseiller au Conseil Supérieur. (No 1440).

1746 — Étienne Trottier-Desauniers contre Briaul Dubois, lieutenant de frégate, commandant le vaisseau du roi **La Martre.** (No 1441).

14 septembre 1746 — Procès-verbal du naufrage du navire **La Légère** sur l'île de Sable signé par son capitaine le sieur Guillimin. (No 1442).

1746 — Veuve Jean-Baptiste Bissot de Vincennes contre Nicolas Boisseau. (No 1443).

1746 — Procédures criminelles contre Michel Charpentier pour le meurtre de Jacques Joigner. (No 1444).

1746 — Pierre Dizy dit Montplaisir contre François, Alexis et Michel Lucas Dontigny. (No 1445).

1746 — Procédures criminelles contre Jean-Baptiste Gayart, huissier, soupçonné d'avoir fabriqué des fausses ordonnances. (No 1446).

1746 — Pierre-Joseph et Jean-Baptiste Céloron de Blainville contre Antoinette de Beaumont, veuve de Nicolas Marchand. (No 1447).

1746 — Compte que rend Nicolas Fournier comme tuteur des enfants de Ambroise Fournier. (No 1448).

1746 — Procédures contre Pressé, notaire. (No 1449).

1746 — Augustin Ouellet, du Grand Kamouraska, contre Jacques Baudu. (No 1450).

1746 — Charles Jourdain La Brosse contre Marie Fagot, veuve La Brosse. (No 1451).

1746 — Louis Charlebois contre veuve Valois. (No 1452).

1746 — Pierre Trottier Desauniers contre Charles Lecourt. (No 1453).

1746 — Bariat, perruquier, contre Charles Prieur. (No 1454).

1746 — Jacques Belcour de La Fontaine contre Antoine Barron. (No 1455).

1746 — Havy et Lefebvre contre Joseph Papin. (No 1456).

1746 — Pièces appartenant à Thérèse Marchand. veuve Poulin, de la seigneurie de Lauzon. (No 1457).

1746 — Gabriel Renaud, maitre-tailleur d'habits, demeurant à Québec, contre André Cedras, cordier. (No 1458).

1746 — Paul Rainville contre Ignace Juchereau Duchesnay. (No 1459).

1746 — Bail judiciaire à la requête de Louis Aimé contre mineurs de Pierre Duprat et Thérèse Normandin. (No 1460).

1746 — François Guimont contre veuve Claude Guimont. (No 1461).

1746 — Procédures criminelles contre Joseph Guay et Jehan Laviolette, à la demande de Pierre Grenet. (No 1462).

1746 — Pierre Rodrigue contre Augustin Araby et autres. (No 1463).

1746 — Jean-Baptiste Petitclair, seigneur et propriétaire du fief Saint-François, contre Pierre Rouillard. (No 1464).

QUARANTE-UNIEME LIASSE

1747 — Bail par Des Nouches, chirurgien, de Québec,

à François Malherbe dit Champagne. (No 1467).

6 avril 1747 — Bail par André Bouchaud, bourgeois, de Québec, à François Baillargeon, d'une maison située en la haute-ville de Québec. Acte de Rageot. (No 1468).

20 avril 1747 — Marché sous seing privé entre Jean Lafore, négociant à Bordeaux, et le sieur J.-N. Beaujon, de la meme ville. Lafore frète à Beaujon son navire **L'Aimable Marguerite,** capitaine Lardil, armé de six canons, deux perriers et autres menues armes, pour faire le voyage de Québec. (No 1469).

28 avril 1747 — Convention entre la veuve Jean Routhier (née Louise Moisan) et Jacques Vézina, menuisier, de Québec. Acte de Dulaurent. (No 1470).

26 mai 1747 — Vente par René Demers et Marie-Louise David, son épouse, de Saint-Nicolas, à Jean-Jacques Frenet, charpentier de navire, de Québec, d'un emplacement situé en la haute-ville de Québec, le long de la rue allant à la citadelle. Acte de Barolet. (No 1471).

12 juin 1747 — Vente par Jean-Baptiste Dupéré et Marie-Anne Mony, son épouse, à Louis Fleury de la Gorgendière et à Marie-Anne Langlois son épouse, d'un emplacement avec une maison en la basse-ville de Québec. Acte de Barolet. (No 1472).

6 octobre 1747 — Echange entre Etienne et Michel Côté, frères. Acte de Pichet. (No 1473).

13 octobre 1747 — Quittance par Augustin Rouer de Villeray et Louis-Joseph Lambert comme ayant épousé Geneviève Rouer de Villeray à Louis Moreau. Acte de J.-C. Panet. (No 1474).

18 décembre 1747 — Vente par Jean Langlois, habitant de la Petite-Rivière, à Nicolas Trudelle, voiturier, de Québec, de la moitié d'un emplacement situé rue et faubourg Saint-Jean à Québec. Acte de Dulaurent. (No 1475).

1747 — Inventaire des meubles et effets de Jacques-Hugues Péan, chevalier de Saint-Louis, major des ville et

gouvernement de Québec. (No 1476).

1747 — André Beaudet et autres, officiers sur le navire **La Vierge de Grâce,** contre Martin Laregny, capitaine du dit navire. (No 1477).

1747 — Joseph Lepellé de Voisy et Larcher contre Bernard Paris, capitaine du navire le **Saint-Ursin.** (No 1478).

1747 — Procès criminel contre Jean Chassé, habitant de l'Islet du Portage, pour avoir fait circuler de fausses ordonnances. (No 1479).

1747 — Procès criminel contre Claude Carlot, habitant du Cap Saint-Ignace, pour avoir distribué de fausses ordonnances. (No 1480).

1747 — Bail judiciaire de la maison de feu Jacques Charly. (No 1481).

1747 — Enquête à la demande de Marie-Marguerite Fortier contre Guillaume Bariat, perruquier, son mari, pour séparation de corps. (No 1482).

1747 — Jean-Baptiste Debien contre la succession de feu François Debien et Marie-Jeanne Goujon, sa femme. (No 1483).

1747 — Compte de tutelle de Guillaume Leduc, pour les mineurs de Pierre Métayer et Geneviève Leduc. (No 1484).

1747 — Jean Viger, habitant de Boucherville, contre Joseph Bernard dit Carignan, du même lieu. (No 1485).

1747 — Louis Roussin contre Rolland Paradis. (No 1486).

1747 — Inventaire de la communauté de Jean Routier et Louise Moisan, de la côte Saint-Michel, paroisse Sainte-Foy. (No 1487).

1747 — Charles Berthelot, négociant, de Québec, contre Etienne Dacier, capitaine du navire **La Sultane.** (No 1489).

1747 — Pierre Grenet contre François Johan dit Laviolette. (No 1490).

1747 — Servant Durand contre Martel de Brouage. (No 1491).

1747 — Les Religieuses de l'Hôpital-Général de Québec contre le sieur Dorvilliers. (No 1492).

7 octobre 1747 — Remboursement par la veuve Le Cocq dit Xaintonge aux héritiers Gratis. Acte de J.-C. Panet. (No 1493).

1747 — Jacques Goussard, journalier, de Québec, contre le sieur Levrard. (No 1494).

1747 — Testament de Marguerite Nafrechoux, veuve de François de Gannes Falaise. (No 1495).

1747 — Plaidoyer de Clesse pour Pierre Bourget dans une affaire avec Charest l'aîné. (No 1496).

1747 — Plaidoyer de Courtin pour Claire Cadrin, veuve de Jean-Baptiste Roy, dans une affaire avec Jean-Baptiste Roy. (No 1497).

1747 — Louis Paire contre Michel Cotton, orfèvre, de Québec. (No 1498).

1747 — Griefs et moyens d'appel de François Lucier Dontigny contre Joseph Mercereau dit LaSavane. (No 1499).

QUARANTE-DEUXIEME LIASSE

15 janvier 1748 — Contrat de mariage de Basile Fiset, de la paroisse de l'Ange-Gardien, et Catherine Poitras, fille de Joseph Poitras, lieutenant de milice de l'Ancienne-Lortte. Acte de Geneste. (No 1500).

11 juin 1748 — Donation par Nicolas Dubois et sa femme Marie-Thérèse Chastel, de Saint-Nicolas, à leur fils Nicolas Dubois. Acte de Choret. (No 1501).

11 août 1748 — Vente par Nicolas Trudel, de Québec, à Aug. Johan Laviolette. Acte de Barolet. (No 1502).

23 septembre 1748 — Vente par Jean-François Grenon

à Louis-Joseph Grenon, son fils. Acte de Louis Pichet. (No 1503).

6 octobre 1748 — Contrat de mariage de Bernard Dumouchel, fils de défunt Bernard Dumouchel, marchand et cordonnier à Montréal, et Marguerite-Dorothée Bredin, fille de Denis Bredin, vitrier du Roi à Montréal. Acte de Dulaurent. (No 1504).

30 décembre 1748 — Vente par Jean Petitclair, habitant de Saint-Augustin, à Jean Sedillot dit Montreuil. Acte de Dulaurent. (No 1505).

1748 — Veuve Bonhomme contre François Martel de Brouage, commandant à Labrador. (No 1506).

1748 — Mineurs Sarrazin contre les mineurs Drouard. (No 1507).

1748 — Françoise Godefroy, veuve Monbrun, contre Jean Boucher Monbrun. (No 1508).

1748 — Joseph Laporte contre Madeleine Warren, veuve de Philippe Robitaille. (No 1509).

1748 — Ordonnance du gouverneur et de l'intendant permettant à la Fabrique de Québec d'emprunter pour finir la cathédrale. (No 1510).

1748 — Louis Beignet contre François Chicouine. (No 1511).

24 avril 1748 — Sentence d'ordre des créanciers de feu François Amariton. (No 1512).

1748 — Procès des héritiers de Jacques Pagé avec Louise Roussel, sa veuve. (No 1513).

1748 — Papiers relatifs à Pierre de Jarnac. (No 1514).

1748 — Jean-Baptiste Guillot dit Grandmaison contre Jean-Marie Dasilva dit Portugais. (No 1515).

1748 — Proces criminel contre Sulpice Blanchetière dit Saint-Georges pour vente d'eau-de-vie. (No 1516).

1748 — Veuve Dumontier contre A.-C. Turpin, Saint-Thomas. (No 1517).

1748 — Pierre Hevé contre René Gauthier. (No 1518).

1748 — Papiers de la succession de feu Michel Drouard. (No 1519).

1748 — Procès criminel contre Jean-François Cluseau dit Loranger, Jean Songeur dit Laurent et Charles Largin dit Lanoix, accusés d'avoir fait la traite de l'eau-de-vie. (No 1520).

25 février 1748 — Ordonnance du roi pour droits d'entrée en Canada. (No 1521).

2 janvier 1748 — Procès-verbal d'une enquête sur le cadavre du nommé Latulippe, soldat, trouvé mort chez Pierre Germain. (No 1522).

1748 — Diverses polices d'assurance française sur marchandises envoyées au Canada. (No 1523).

1748 — Interrogatoire de Montaliban accusé de vente d'eau-de-vie aux Sauvages. (No 1524).

QUARANTE-TROISIEME LIASSE

28 janvier 1749 — Contrat de mariage de Pierre Sageot, négociant à Québec, veuf de Marie-Monique Hoymet, et de Madeleine Vermet, fille de Jacques Vermet et de Jeanne-Angélique Dupil, de la seigneurie de Maure, paroisse Saint-Augustin. Acte de Barolet. (No 1525).

14 janvier 1749 — Contrat de mariage de Joseph Dubeau, habitant de Saint-Augustin, veuf de Marie-Madeleine Gaboury, et de Marie-Louise Petit, fille de Jean Petit et de Marie-Catherine Topin. Acte de Panet. (No 1526).

18 mars 1749 — Echange entre Marie-Elisabeth Bled, veuve Jean-Baptiste Huppé dit Lagroix, et Jacques Côté, habitant de la Pointe à la Caille. Acte de Lanoullier. (No 1527).

17 avril 1749 — Titre-nouvel pour Jean Labrie, habitant de Sainte-Anne. Acte de Dionne. (No 1528).

18 août 1749 — Inventaire des biens de feue Anne Bernier, femme de Jacques Armand dit Maisondebois. Acte de Dulaurent. (No 1529).

29 septembre 17 9 — Acte d'accord entre Charles Vallée et Louis Creste. Acte de Parant. (No 1530).

1749 — Joseph Seguin cont e Guilbault et Flamand. (No 1531).

1749 — Joseph-Hubert Lacroix contre Dulaurent, notaire. (No 1532).

1749 — Héritiers Haimard contre Louis Gosselin. (No 1533).

1749 — Charles Levrard, maitre-canonnier, contre Louis Aimé, curateur à la succession vacante du feu sieur Levrard. (No 1534).

1749 — Charles Tellier, habitant de Barquier (Berthier) contre Marie-Joseph Puipéron dit La Fosse. (No 1535).

1749 — Joseph Lemieux, de l'ile aux Grues, contre Rémi Gagné, du Cap Saint-Ignace. (No 1536).

1749 — Procédures, arpentages, etc., dans l'affaire entre le sieur Lacroix et Pierre Chaboisseau, négociant, de Québec. (No 1537).

1749 — Toussaint Pothier, négociant, de Montréal, contre Etienne Rochert, ancien garde-magasin du Roi à Montréal (No 1538).

174[illegible] Nicolas Larcher contre Louis Parant. (No 1539).

1749 — François Landron, bourgeois, de Québec, contre Henry LeBretor, navigateur. (No 1540).

1749 — Procès criminel contre Jean-Louis Gauvreau dit Sanfaçon et Jean-Baptiste Lemaitre dit Piedferme, accusés d'avoir fabriqué et distribué de fausses ordonnances. (No 1541).

1749 — Vente du mobilier de Jean-Baptiste Houde. (No 1542).

1749 — Compte de Roché soumis à l'Amirauté de Québec. (No 1543).

1749 — Acte relatif au navire **Le Cerf.** (No 1544).

1749 — Amirauté de Québec. Procès-verbal d'inventaire des effets du navire **Le Cerf,** naufragé à l'Islet au Flacon, près l'île Verte, rapportés à Québec par la gabarre du Roi et autres vaisseaux. (No 1545).

1749 — Amirauté de Québec. Chaboisseau contre René Gautier. (No 1546).

QUARANTE-QUATRIEME LIASSE

25 février 1750 — Vente par Nicolas Lanoullier, garde des sceaux au Conseil Supérieur, à Jean Hurteau dit Dragon et à Marie-Madeleine Dubeau, sa femme, d'un emplacement de 50 pieds de front sur 60 de profondeur au quartier Saint-Roch de Québec. Acte de Dulaurent. (No 1547).

16 mars 1750 — Marché entre René Foure, maitre-menuisier de Québec, et Joachim Primeau, de Québec, pour la construction d'une maison. Acte de Lanoullier. (No 1548).

12 avril 1750 — Vente par Michel Labbé à Joseph Allaire. Acte de Fortier. (No 1549).

27 avril 1750 — Quittance par Pierre Chrétien et Charlotte Mezeray, sa femme, à Charles Chrétien. Acte de Dulaurent. (No 1550).

1er mai 1750 — Cession et transport par Jacques Lacroix et Catherine Chrétien, sa femme, à Charles Chrétien, leur frère et beau-frère. Acte de Dulaurent. (No 1551).

6 mai 1750 — Inventaire des biens de Charles Mauffait (Moffet) et Thérèse Grégoire, sa femme, de Sainte-Foy. Acte de Dulaurent. (No 1552).

14 mai 1750 — Engagement de Jean-Baptiste Taillandier, natif de Larochelle, âgé de 16 ans, aux dames Ursulines de Québec. Acte de Desbarres, notaire à Larochelle. (No 1553).

19 mai 1750 — Engagements de Joseph Pilard, garçon cloutier, natif de Monmoreau, en Angoumois, âgé de 28 ans, et de François Martou, aussi cloutier, natif du bourg de

Forest, proche Saint-Etienne, âgé de 22 ans, au sieur de la Garenne Chapelain, commandant le navire **Le Liz,** pour venir au Canada. (No 1554).

31 mai 1750 — Cession par Joseph Hevé, forgeron, demeurant à Sainte-Anne près Batiscan, à sa soeur veuve du sieur Just Crenet Beauvais. Acte de Dulaurent. (No 1555).

12 juillet 1750 — Vente par Ignace Cliche, habitant de la Jeune-Lorette, à Jacques Renaud. Acte de Dulaurent. (No 1556).

13 juillet 1750 — Accord entre Anne Silvain, veuve Nicolas Bouchard, et ses enfants. Acte de Rousselot. (No 1557).

23 juillet 1750 — Contrat de mariage de Louis Lacroix, veuf de Marie Lamontagne, habitant de Saint-Michel, et de Marie-Geneviève Fortier, fille de feu Guillaume Fortier et Marie-Madeleine Dumas, du même lieu. Acte de Fortier. (No 1558).

13 août 1750 — Déclaration de Marie-Anne Leroux, veuve Jean-Baptiste Belleville. Acte de Saillant et Lanoullier. (No 1559).

30 août 1750 — Contrat de mariage de Etienne Nicolas, charpentier, natif de Saint-Sauveur de Larochelle, et Charlotte Chevalier, fille de Louis Chevalier, maitre de barque. Acte de Dulaurent. (No 1560).

20 octobre 1750 — Cession par Jean-Guillaume Berlinguet, forgeron, à Marie-Joseph Crevet. Acte de Dulaurent. (No 1561).

23 octobre 1750 — Vente par Jean Beaugis et Marie Drouin, sa femme, à Jean Beaugis, de Beauport. Acte de Parant. (No 1562).

8 novembre 1750 — Contrat de mariage de Pierre Bezeau, voiturier, de Québec, veuf de Marie-Anne Bonhomme, et Marie-Thérèse Le Boeuf, fille de Pierre Le Boeuf et de défunte Geneviève Cloché. Acte de Dulaurent. (No 1563).

4 décembre 1750 — Obligation par Charles Turgeon, habitant de Beaumont, à Noel Voyer, marchand, à Québec Acte de Louet. (No 1564)

20 septembre 1750 — Procès-verbal pour la distraction des registres et papiers de Notre-Dame des Anges. (No 1565).

1750 — Livre de comptes du seigneur de Saint-Jean Deschaillons. (No 1567).

18 avril 1750 — Vente des biens du nommé Lacroix Girard, décédé à Lauzon. (No 1568).

1750 — Charles Ruette d'Auteuil contre Roch de Ramezay. (No 1569).

1750 — Procès criminel contre François Laurent pour vol. (No 1570)

1750 — Papiers de la succession de Pierre Mesnage (No 1571).

1750 — Papiers de François Allaire, mineur, de Saint Joachim. (No 1572)

1750 — Michel de Salaberry, capitaine de flûte au service de Sa Majesté, veuf de Catherine Rouer de Villeray, contre les héritiers de Michel Drouard. (No 1573).

1750 — Charles Belanger contre Louis Dunière. (No 1574)

1750 — Jean-Baptiste Vachon, habitant de Saint-Augustin, et Joseph Letarte, habitant de la côte de Beaupré, contre Pierre et Louis Garneau. (No 1575).

1750 — Papiers de Pierre Sageau, négociant à Québec (No 1577).

1750 — Jean-Baptiste Hardy, habitant de la Pointe-aux-Trembles, contre Joseph et François Hardy (No 1579).

1750 — Joseph Hubert-Lacroix et Madeleine contre Pierre Mallet. (No 1580).

1750 — Requête de Simon Sanguinet contre la succession de Antoine Vaillant. (No 1582).

1750 — Compte des articles fournis au tailleur Lafontaine par le sieur Aubin. (No 1583).

1750 — Nicolas Lanoullier contre Lanoullier des Granges, son frère. (No 1584).

1750 — Nicolas Lanoullier contre les sieurs Taché et Chaboisseau. (No 1585).

1750 — Fornel contre Perrot. (No 1586).

1750—Louis Sédillot dit Montreuil, habitant de Sainte-Foy, contre Massy. (No 1587).

1750 — Blaise Perrot contre Gilbert. (No 1588).

1750 — Letartre, habitant de Neuville, contre Robitaille. (No 1589).

1750 — Jean-Baptiste Debiens contre Françoise Campeau. (No 1590).

1750 — Labarre contre Créquy. (No 1591).

1750 — Inventaire des biens de Joseph Rocbert de la Morandière et de Marguerite Petit-Le Villiers. (No 1592).

1750 — André Dumas contre François et Charles Dumas, de l'île d'Orléans. (No 1593).

1750 — Vente par decret de la moitié de la seigneurie de Yamaska, à la requête de Michel Fafard-Longval. (No 1594).

1750 — Thomas Côté, habitant de la baie Saint-Paul, contre Etienne Simard. (No 1595).

1750 — Procès criminel contre Julien Thomas, accusé d'avoir fait la traite de l'eau-de-vie avec les Sauvages. (No 1595½).

1750 — René Toupin, forgeron, de Québec, contre l'Hôpital-Général de Québec. (No 1596).

1750 — Procès criminel contre Antoine Verny, soldat,

pour vol nocturne chez M. de Lusignan. (No 1597).

1750 — Joachim Girard contre Louis Aimé. (No 1598).

1750 — Antoine Crequy, maçon, de Neuville, contre Jean Larue, maître de barque. (No 1599).

20 juin 1750 — Ordonnance au sujet des regrattiers. (No 1600).

1750 — Requête pour visite du navire **Le Château Vert,** par Louis Bouyrier, capitaine. (No 1601).

1750 — Déclaration de mauvais temps et enquête confirmative par Jean Leclerc, capitaine du brig **Le Nereide.** (No 1602).

1750 — Déclaration de mauvais temps subi par le navire **L'Aimable Roze,** de Cherbourg. (No 1603).

1750 — Déclaration de mauvais temps subi par le navire **Le Saint-Ursin,** capitaine Nicolas Brossard. (No 1605).

1750 — Déclaration de mauvais temps subi par le navire **Le Saint-Pierre,** capitaine Alexandre de Rataz. (No 1606).

1750 —Déclaration au sujet du navire **Le Marie-Madeleine.** (No 1607).

1750 — Déclaration de mauvais temps et d'avaries subis par le navire **Le Saint-Jean.** (No 1608).

1750 — Déclaration au sujet du navire **Le Cerf,** naufragé dans le Saint-Laurent. (No 1609).

1750 — Relief d'appel comme d'abus du chapitre de Québec contre le séminaire de Québec. (No 1610).

1750 — Ignace Aubert contre Jean-Baptiste Damours, sieur de Louvières. (No 1611).

1750 — Louis Dunière, négociant, de Québec, contre Charles Bouchard. (No 1612).

QUARANTE-CINQUIEME LIASSE

21 janvier 1751 — Vente par Jacques Destroismai-

sons, père, habitant de la Rivière-du-Sud, à son fils, Louis-Marie Destroismaisons, d'un demi-arpent de terre de front sur quarante arpents de profondeur au dit lieu de la Rivière-du-Sud. Acte de Rousselot. (No 1613).

1751 — Joseph Hubert Lacroix contre Joseph Riverin. (No 1613½).

6 février 1751 — Contrat de mariage de Joseph Fiset, habitant de Saint-Augustin, veuf de Jeanne-Élisabeth Bédard, et de Marie-Françoise Roy, fille de Jean-Baptiste Roy, capitaine commandant de la paroisse de Charlesbourg, et de Marie Chalifour. Acte de Dulaurent. (No 1614).

12 février 1751 — Échange entre Jean Roy, habitant de Saint-Vallier, et Joseph Guion. Acte de Rousselot. (No 1615).

16 mars 1751 — Vente par Étienne Allaire, de Saint-Jean de l'île d'Orléans, à Pierre Michel dit Taillon, du Château-Richer. Acte de Crespin. (No 1616).

26 avril 1751 — Conventions entre Jean Morrejeau, capitaine de navire, de Québec, et François Noiseux, maître-perruquier, aussi de Québec. Acte de Sanguinet. (No 1617).

7 juin 1751 — Bail par Charlotte Vergeat, veuve Louis Évé, à Jean Legrain. Acte de Saillant. (No 1618).

12 juin 1751 — Cession réciproque entre Pierre Hevé et la veuve Frenette, sa soeur. Acte de Dulaurent. (No 1619).

4 juillet 1751 — Contrat de mariage de Jean Maillou, habitant de Beauport, veuf de Geneviève Chevalier, et Marie-Josephte Marchet, veuve de Mathurin Moreau. Acte de Sanguinet. (No 1620).

12 juillet 1751 — Acte relatif aux mineurs Jacques et Marie-Hélène Parent, enfants de Jacques Parent et de Marie-Gabrielle Devin. Acte de Dulaurent. (No 1621).

16 décembre 1751 — Inventaire de la communauté de

Jean Beaugis, habitant de Beauport, veuf de Marie Drouin. Acte de Barolet. (No 1622).

18 décembre 1751 — Cession par Pierre Petit, de Beauport, à Jean Beaugis, du même lieu. Acte de Parant. (No 1623).

1751 — Jean Bernard dit Anse contre Jacques Lavoie, de la Baie Saint-Paul. (No 1624).

1751 — Le sieur de Brouage contre G. Bolvin (Boivin). (No 1625).

1751 — Le Procureur du Roi contre Augustin Langlois, pour avoir vendu de la farine dans son canot sur la grève. (No 1626).

1751 — Procédures entre Barthélemi Bernier, tuteur des mineurs de Joseph Bernier, contre Jean-Baptiste Gauthier, du Cap Saint-Ignace. (No 1627).

1751 — Papiers des mineurs de Alexis Dumontier, de Saint-Thomas. (No 1628).

1751 — Augustin Maguet, fils, habitant de Chambly, contre Augustin Maguet père. (No 1629).

1751 — Procédures criminelles de François Baillargeon contre Lepine Legris, forgeron, et Lanoix, tonnelier, pour assaut. (No 1630).

1751 — Inventaire et vente faits, après le décès de Joseph Félix Darabie Farezie, par les officiers de la Prévôté de Québec. (No 1631).

1751 — François Allaire, habitant de Saint-Joachim, contre Louis Allaire, habitant du même lieu. (No 1632).

1751 — Procès criminel contre Jean-Baptiste Henry dit Francoeur, âgé de 20 ans, soldat de la Cie de la Vallière en garnison à Montréal, pour vol. (No 1633).

1751 — Jacques Belcourt de La Fontaine contre les Fermiers du poste de Mecatina. (No 1634).

1751 — Lepage de la Fosse contre d'Etresque. (No 1635).

1751 — Pierre Vézina contre Antoine Gaboury. (No 1636).

1751 — Papiers relatifs à la seigneurie de Paspébiac appartenant à Pierre Gosselin, comme héritier du sieur Haimard. (No 1637).

1751 — Procès criminel contre Joseph de Leuze, soldat de la Cie de Duplessis Fabert, accusé de vol. (No 1639).

1751 — Procès criminel contre Daurizon dit Bellerose et Claude du Retour de Monsy, pour falsification d'ordonnances. (No 1640).

1751 — Vente de 42 veltes d'huile provenant d'un baleineau pris près de Rimouski par le nommé Antoine Gagnon. (No 1642).

1751 — Procédures criminelles contre Etienne Lefebvre Belrose soidisant Guignolet et la fille Julien, accusés de vol chez les Hospitalières de Mo...réal. (No 1643).

1751 — Procédures contre Etienne Beaudry, fifre, et Joseph De Guire, tambour, tous deux de la garnison de Québec, sur accusation de crime de duel. (No 1644).

1751 — Information contre Françoise Laurent, fille, âgée de 20 ans, de Montréal, accusée de vol. (No 1645).

1751 — Procès criminel de Jean Corollaire, tambour de la Cie des bombardiers et canonniers de la garnison de Québec, pour s'être battu en duel avec le nommé Caffre. (No 1646).

1751 — Sentence de licitation qui adjuge à M. de La Fontaine une terre à la Petite-Rivière. (No 1647).

1751 — François Moreau contre Louis Créquy et Charles Vallée, entrepreneur d'ouvrages de maçonnerie. (No 1648).

1649 — Défense que fournit pardevant la Prévôté de Québec le sieur Louis Créquy, Mtre-maçon de Québec, contre le sieur Gosselin, bourgeois, de Québec. (No 1649).

QUARANTE-SIXIEME LIASSE

6 janvier 1752 — Contrat de mariage de François Dessaint, fils de feu Pierre Dessaint et de Marie-Hélène Leclair, de Saint-Roch, et de Marie-Josephte Lizotte, fille de Joseph Lizotte et de défunte Marie-Joseph Miville. Acte de Dionne. (No 1650).

11 février 1752 — Lettre de M. Dudouet, de Bordeaux, à M. Leclerc fils, à Larochelle. (No 1650½).

4 avril 1752 — Contrat de mariage de Thomas Lorta, pâtissier à Québec, fils de défunt Aimé Lorta et de Gabrielle Boussard, de Semur, en Bourgogne, évêché d'Autun, et de Marie-Françoise Marmet, fille de Jean-Baptiste Marmet, corroyeur, veuf de Françoise Legris. Acte de Dulaurent. (No 1651).

6 avril 1752 — Vente par Jacques Marandeau et Angélique Beaupré, sa femme, de Beauport, à Jean Beaugis, de la même paroisse. Acte de Parant. (No 1652).

2 mai 1752 — Cession de droits successifs par Françoise Hevé à Jean-Charles Polingre. Acte de Dulaurent. (No 1653).

1752 — Catherine Lajoie, veuve de Pierre Langlois, contre Catherine Delisle, veuve Jean Renaud. Interrogatoires de Maurice Simonin et de Élise Amiot, sa femme. (No 1654).

1752 — Procédures criminelles contre Pierre-Victor Reverd, Joseph-François Collet et Guillaume Legoffre, employés aux Sept-Iles, accusés de vol. (No 1655).

1752 — Ignace Giroux contre Joseph Paquin. (No 1656).

1752 — Antoine Pepin dit Lachance contre Jacques Allard et al. (No 1657).

1752 — Papiers relatifs au marquis de la Jonquière, gouverneur de la Nouvelle-France; inventaires, etc., etc. (No 1658).

1752 — Jean Baugy contre Louis Creste. (No 1659).
1752 — Etienne Dacier contre Léon Roussy. (No 1660).

1752 — Papiers appartenant à la veuve Pierre Parent, de Beauport. (No 1661).

1752 — La Chenaye contre Lacroix et Riverin. (No 1662).

1752 — Procès criminel contre Jacques-Philippe Dalphins pour avoir volé deux haches aux forges Saint-Maurice. (No 1663).

1752 — Louis et Ignace Boucher contre Michel Mignier, de Sainte-Anne de la Pocatière. (No 1664).

1752 — Procès criminel contre Emery-Joseph-François Cardon, soldat de la Cie de Boucherville, et François Froment dit Labonté, Antoine Didier dit Tranquille surnommé Provençal et François Blot dit Prêt à boire surnommé Flamand, tous trois soldats de la Cie de LaCorne, pour falsification d'ordonnances. (No 1665).

1752 — Procès criminel contre Marie-Louise Desjardins, femme de Pierre Thibault, accusée de vol. (No 1666).

1752 — Procès criminel contre Louis Bonin, Denis Lemoine dit Parisien et complices, accusés de vol. (No 1667).

6 janvier 1752 — Inventaire des biens de Guillaume Briand, noyé à Gaspé, en 1750. (No 1668).

1752 — J.-B. Barsalou contre Pierre Maillet. (No 1669).

1752 — Joseph Simon Delorme, charpentier, contre Pierre Voyer. (No 1670).

QUARANTE-SEPTIEME LIASSE

20 janvier 1753 — Partage entre les familles Fortin et Cartier, de la paroisse de Saint-Joachim. (No 1671).

25 janvier 1753 — Mariage de François Jannot, fils de

feu Etienne Jannot, notaire royal, et de Elise Thibault, veuve de Jean-Baptiste Cloutier. Acte de Noël Dupont. (No 1672).

15 mars 1753 — Vente par Etienne Trottier Desauniers, négociant, de Montréal, à Pierre Bazin et Michel Fortier. Acte de Panet. (No 1673).

7 avril 1753 — Constitution de dot aux Ursulines de Québec pour Françoise Soupiran, fille de Simon Soupiran, bourgeois, de Québec. (No 1674).

17 juin 1753 — Vente par Henry Hiché, conseiller du roi et procureur de la Prévôté de Québec, à Ignace Cliche, habitant de Charlesbourg, d'un emplacement situé à Québec, de 50 pieds de front sur 60 de profondeur. Acte de Lanoullier des Granges. (No 1675).

3 août 1753 — Testament de Jacques de Lalande-Gayon, capitaine de vaisseau au service de l'Espagne. Acte de Duclerq, notaire à Bayonne. (No 1676).

15 août 1753 — Contrat de mariage de Pierre Blot, charpentier de navire, fils de défunt Alexandre Blot, de Sainte-Foy, à Marguerite Benoit, fille de Philippe Benoit, navigateur. Acte de Dulaurent. (No 1677).

16 septembre 1753 — Procuration par Gilles Stroud à sa femme, Josephte Morisseau, de gérer toutes ses affaires pendant son voyage au poste de Montagamion. Acte de Panet. (No 1678).

23 septembre 1753 — Cession par Marie Catherine Amiot, veuve de Jean Maillou, vivant architecte, à ses enfants. Acte de Barolet. (No 1679).

12 octobre 1753 — Procuration par Henry Ferré Duburon, lieutenant d'une Cie de la marine, à Louis Dunière, pour administrer ses affaires pendant son voyage aux Iles d'Amérique. Acte de Panet. (No 1680).

3 novembre 1753 — Procuration par Charles Duplessis, sieur de Morampont, grand prévôt des maréchaux, à sa

femme Geneviève-Elisabeth Guillimin, pour administrer ses affaires pendant son voyage en France. Acte de Saillant. (No 1681).

4 novembre 1753 — Contrat de mariage de Ignace Côté et de Marie-Josephte Paradis. Acte de Pichet. (No 1682).

14 décembre 1753 — Vente par Pierre Revol, négociant à Québec, à Julien Duhamel d'une terre située à Port-Joli. Acte de Panet. (No 1683).

19 décembre 1753 — Testament de Marguerite Bélanger, veuve de François Gagnon, de Saint-Joachim. Acte de Crespin. (No 1684).

1753 — Procédures criminelles contre Michel Stetem, anglais, J.-B. de Milhune dit Auborn, soldat, et David Hamilton, écossais, accusés de vol. (No 1685).

1753 — Louis Moreau contre les RR. PP. Jésuites. (No 1686).

1753 — Procès criminel contre Jean-Marie Penisson, charretier, du quartier Saint-Roch, pour avoir laissé évader Charlotte Dumesnil, veuve de Pierre Mancelle dite La Musique, confiée à sa garde. (No 1687).

1753 — Christophe Hilarion Dulaurent, notaire, contre la veuve Jacques Parent (née Gabrielle Devin). (No 1688).

1753 — Jean Gautier contre Barthélemi Bernier. (No 1689).

1753 — Procès criminel contre Barthélemi Sicard dit Marseille pour viol. (No 1690).

1753 — Inventaire des biens de Marie Lamontagne, femme de Louis Lacroix. (No 1691).

1753 — Louis Bourget contre Nicolas Rousset. (No 1692).

1753 — Raymond Dizy dit Montplaisir contre le sieur Pezard, seigneur de Champlain. (No 1693).

1753 — Charles Choret contre Thomas et Antoine Hoppé. (No 1694).

1753 — Inventaire des marchandises entre les mains de Maillet, de la société qui a existé entre lui et Vimier, de Larochelle. (No 1695).

1753 — Procès de Jean Laurent dit Lorty, accusé d'avoir insulté Paul-Antoine-François Lanoullier, sieur des Granges, notaire et juge prévôt de Notre-Dame des Anges. (No 1696).

1753 — Joseph Hertel Lafrenière contre Jean-Baptiste Jutras. (No 1697).

1753 — Pierre Roy, de Pointe-Claire, contre Jacques Vaillé. (No 1698).

1753 — Jacques Charbonnier contre veuve Jean-Baptiste Céloron de Blainville et M. de Saint-Ours. (No 1699).

1753 — Procès criminel contre Charlotte Dumesnil dit la Musique, veuve de Pierre Moncelle. (No 1700).

1753 — Christophe-Hilarion Dulaurent, notaire, contre Claude Hautraye. (No 1701).

1753 — Expertise des avaries reçues par le navire **L'Achille,** capitaine Vederic. (No 1702).

1753 — Mémoire du sieur Joseph Chabot contre M. Legris. (No 1703).

1753 — Obligation de M. Volant de Chamblain. (No 1704).

1753 — Procès-verbal de mauvais temps subi par le navire **Le London,** capitaine Pierre Leclerc. (No 1705).

1753 — Avaries subies par le navire **La Comète.** (No 1706).

1753 — Requête de Denis Larche, capitaine de **L'Elisabeth,** pour faire vérifier sa déclaration de naufrage. (No 1707).

1753 — Déclaration de mauvais temps pour le navire **La Palme.** (No 1708)

1753 — Déclaration de Jacques Hertel, commandant

du navire **Le Saint-Jean-Baptiste.** (No 1709).

1753 — Procès-verbal des avaries subies par le navire **Le Saint-Joseph.** (No 1710).

1753 — Procédures concernant la relâche du navire **L'Entreprenant,** propriété du sieur Claverie. (No 1711).

1753 — Déclaration d'avaries du navire **La Charmante Victoire.** (No 1712)

1753 — Laurent Normandin, ci-devant aubergiste à Québec, contre Louis Bazil, négociant, à Québec. (No 1713).

QUARANTE-HUITIÈME LIASSE

13 janvier 1754 — Contrat de mariage de Joseph Boucher dit Saint-Pierre, habitant de Sainte-Anne, et de Marguerite Bélanger, fille de Pierre Bélanger, co-seigneur et lieutenant de milice de la paroisse de Notre-Dame de Bonsecours, et de Marie-Geneviève Lessard. Acte de Dionne. (No 1714).

15 janvier 1754 — Concession à Pierre Lamoignard, habitant de la paroisse de Sainte-Anne de la Pocatière. Acte de J. Dionne. (No 1715).

20 janvier 1754 — Vente par Étienne Gagné, habitant de l'Ancienne-Lorette, à Basile Fiset, habitant de la dite paroisse. Acte de Geneste. (No 1716).

10 février 1754 — Contrat de mariage de Jean Pïietche, garçon âgé de 40 ans, natif de Livignac, diocèse de Rodez, venu volontaire en ce pays, il y a cinq ans, et Laurence Buscaille, fille de défunt Pierre Buscaille, navigateur, à Saint Malo, et de Marie Bouiat, sa veuve, remariée à Pierre Hevé, navigateur. Acte de Dulaurent. (No 1717).

5 mars 1754 — Bail par Jean-Baptiste Chevalier, marchand-bourgeois, de Québec, au sieur Louet. Acte de Saillant. (No 1718).

26 avril 1754 — Vente par Benjamin Rouer de Villeray,

capitaine d'une Cie de la marine, commandant pour le Roi en Acadie, marié à Marie-Josephte Pepin-Laforce, à la veuve de François Rollet. Acte de Louet. (No 1719).

2 mai 1754 — Échange entre Charles Gaudreau, habitant de la Rivière-du Sud, paroisse Saint-Thomas, et Madeleine Ruel. Acte de Rousselot. (No 1720).

4 mai 1754 — Création d'une pension par René Truillier Lacombe, marchand, de Montréal, en faveur de Jean-Baptiste Truiller Lacombe. Acte de Dauré de Blanzy. (No 1721).

17 mai 1754 — Engagement par Jean Corbinaud à Louis Aubry. Acte de Dulaurent. (No 1722).

19 mai 1754 — Contrat de mariage de René Toupin, maitre-taillandier, de Québec, veuf de Marie-Angélique Giroux, et de Marie-Jeanne Legris, fille de feu Jean-Baptiste Legris et de Marie-Jeanne Morin. Acte de Barolet. (No 1723).

4 juin 1754 — Vente par Louis Delage, habitant de Saint-Jean, île d'Orléans, à Pierre-Michel Taillon, habitant du Château-Richer. Acte de Crespin. (No 1724).

30 juin 1754 — Contrat de mariage de Pierre Blanchard, navigateur, natif de Larochelle, paroisse Saint-Jean Duperot, âgé de 27 ans, venu au pays il y a cinq ans, et de Marie-Louise-Julienne Clément, fille du défunt Jacques Clément, charpentier et calfat de Québec. Acte de Dulaurent. (No 1725).

3 juillet 1754 — Renonciation par Louise Lefebvre, veuve du sieur Pierre Delouche, vivant négociant de Québec, à la succession de feu Pierre Lefebvre, vivant interprète pour le Roi en langue abénaquise. Acte de Panet. (No 1726).

12 juillet 1754 — Concession par la dame Lafranchise à son fils Charles Marquis, de la riviere des Caps, en la seigneurie de la Riviere-du-Loup. Acte de Kerverzo. (No 1727).

25 juillet 1754 — Vente par le sieur Jean-Charles Pollaingre, aubergiste, de Québec, à Antoine Juchereau Duchesnay, seigneur de Beauport, d'un emplacement de 39 pieds et demi de front sur 100 pieds de profondeur, en la rue Saint-Louis, haute-ville de Québec. Acte de Dulaurent. (No 1728).

20 août 1754 — Convention entre Marthe Marcoux, veuve de Gervais Beaudoin, Pierre Sageot et Antoine Leblanc. Acte de Barolet. (No 1729).

31 octobre 1754 — Bail par Jean-Baptiste Chevalier, négociant, à Québec, à André Portes, négociant au même lieu, d'une maison située rue du Cul de Sac, à Québec. Acte de Panet. (1730).

9 novembre 1754 — Marché entre Denis Cantin, habitant, de Saint-Augustin, et Joseph Delorme, maitre-charpentier, de Québec, au sujet de bois de construction. Acte de Sanguinet. (No 1731).

15 novembre 1754 — Accord et cession entre Marie Chevalier, veuve Régis Levasseur, et les héritiers de son mari. Acte de Dulaurent. (No 1732).

15 novembre 1754 — Obligation par Charles Bertaudy, habitant de la Rivière-du-Sud, et Brigitte de la Durantaye, son épouse, à Barthélemi Martin, négociant, à Québec. Acte de Panet. (No 1733).

27 décembre 1754 — Vente par Charles Breton, huissier royal en la prévôté de Québec, et Marguerite Leger, son épouse, à Michel Riverin, maitre-couvreur, de Québec, d'une maison située à Québec. Acte de Saillant. (No 1734).

1754 — Procès criminel contre Joseph Vilmer pour vol. (No 1735).

1754 — Procès criminel contre Joseph Dumesnil dit Petitpas, femme de Pierre Labadie, pour vol. (No 1736).

1754 — André Portes, négociant, contre Hubert Lacroix. (No 1737).

1754 — Joseph Campagna, habitant de la paroisse Saint François en l'île d'Orléans, contre François Canac dit Marquis. (No 1738).

1754 — Joachim Bureau, habitant de L'Ange-Gardien, contre Pierre Garneau. (No 1739)

754 — Pierre Dumesnil contre Louis Paré. (No 1740)

1754 — Joseph Manseau, habitant de Sainte-Foy, contre Michel Riverin. (No 1741).

1754 — Charles-René de Couagne contre Alexis Le Moine Monière, marchand, à Montréal. (No 17 2).

1754 — Louis Fourier Des Carrières contre Charles Vallée. (No 1743).

1754 — Luc Schmid, négociant, contre le sieur Provençal, de Sorel. (No 1744).

1754 — Dossier relatif à la licitation des emplacements et maisons du sieur Charles Polaingre et de son épouse sur la rue Saint-Louis, à Québec. (No 1745)

1754 — [illegible] molliers contre Jean Maclure, forgeron. (No

1754 — [illegible] Saint-Pierre Rivière-du-Sud contre un cer[illegible] habitants de cette paroisse qui refusent de c[illegible] la construction de l'église. (No 1747).

1754 — Grotticelle contre Fraisse. (No 1748).

1754 — Louis Dupont dit Duval contre François Fournier, de Saint-Jean Port-Joli. (No 1749).

1754 — Inventaire des hardes, linges, etc., qui se sont trouvés dans les voûtes de la Prévôté provenant de vols. (No 1750).

1754 — Joseph Pezard, sieur de Champlain, contre le sieur Louis Marchand. (No 1751).

1754 — Interrogatoire sur faits et articles subi par la

veuve Nouchet et M. Nouchet, son fils, à la requête des héritiers Cugnet. (No 1752).

1754 — Les dames hospitalières de l'Hôpital-Général de Québec contre Antoine Lemaître-Lamorille. (No 1753).

1754 — Dossier au sujet d'une baleine trouvée à l'anse aux Coqs (Sainte-Luce) par Vincent Rioux. (No 1754).

1754 — Procès-verbal de scellés posés rue Saint-Pierre par Jean-Charles Breton dit Saint-Pierre. (No 1756).

12 septembre 1754 — Licence à Joseph Mounier pour tenir cabaret à Québec. (No 1757).

1754 — Procès-verbal d'échouement de la goélette **L'Heureuse** signé par le capitaine François Courval. (No 1758).

1754 — Procès en amirauté de Guillaume Cochery, de Saint-Malo, contre Pierre Revol, propriétaire d'une pêche à Gaspé. (1759).

QUARANTE-NEUVIEME LIASSE

16 février 1755 — Vente par Nicolas Boisseau, conseiller, secrétaire du Roi et greffier en chef du Conseil Souverain, à Jean-Charles Jobin, habitant de Charlesbourg, et à Félicité Poulin, sa femme, d'un emplacement situé à Québec, rue Saint-François, de 25 pieds de front sur 60 de profondeur. Acte de Saillant. (No 1760).

12 septembre 1755 — Rôle des noms, surnoms et qualité des officiers mariniers et matelots de l'équipage du bateau **L'Espérance,** venant des Postes du Domaine du Roi. (No 1760½).

4 mars 1755 — Obligation de Charles Laberge, voiturier à Québec, à Louis Laberge, habitant demeurant à l'île Jésus. Acte de Dulaurent. (No 1762).

22 mars 1755 — Vente par Jean-Gabriel Amiot de Vincelotte de Hautmesny, seigneur de Vincelotte, à Pierre Destroismaisons. Acte de Dupont. (No 1763).

24 mars 1755 — Contrat de mariage de Jean-Baptiste Courtin, habitant de la seigneurie de Neuville, fils de défunt Jean-Baptiste Courtin, boulanger, et de Marguerite Lachausse, et Charlotte Grégoire, veuve de Noël Laroche, vivant habitant de Neuville. Acte de Sanguinet. (No 1764).

9 mai 1755 — Donation par François Raffard, de l'Ancienne-Lorette, à Jean-Marie Liénard dit Mondor. Acte de Sanguinet. (No 1765).

16 mai 1755 — Engagements de Pierre Gavarret, cordonnier, natif de Terrobe, en Gascogne, âgé de 19 ans, et Antoine Maigrot, chirurgien, natif de Colomb Belsec, en Champagne, âgé de 19 ans, à Pierre Robin, capitaine du navire le **Saint-Antoine,** de Cherbourg, pour faire le voyage de Québec. Engagement signé à Bordeaux. (No 1766).

17 août 1755 — Contrat de mariage de Pierre Sagot, négociant à Québec, rue de l'Escalier, veuf de Marie-Monique Ouimet, et de Suzanne Croizetière, fille majeure de 47 ans, native de Larochelle, paroisse Saint-Barthélemi, fille de feu Jofre Croizetière et de Suzanne Latour. Acte de Barolet. (No 1767).

24 novembre 1755 — Vente par le séminaire de Québec à François Trudel, garçon menuisier, demeurant à Neuville, d'un emplacement situé en la haute-ville de Québec, rue Saint-Georges. Acte de Saillant. (No 1768).

30 décembre 1755 — Inventaire des biens de la communauté de Joseph Godreau et de Charlotte Rousseau. Acte de Dupont. (No 1769).

1755 — Enquête et informations contre Michel Lecours, accusé d'avoir séduit Marie-Anne Compeau. (No 1770).

1727 — Compte des deux communautés de Jean Minet et Anne Bonhomme et de Nicolas Bailly de Messein et de Anne Bonhomme. (No 1771).

1715 — Papier de la succession de Aubert de la Ches

naye. (No 1772).

1755 — Enquête pour séparation de biens entre Maurice Simonin, capitaine de navire, et Elisabeth Amyot, son épouse. (No 1773).

1755 — Règlement de compte entre M. d'Auteuil, seigneur de la Grande-Anse, et son agent, Joseph Dionne. (No 1774).

1755 — Anselme Damphous, marchand, de Québec, contre Pierre Hevé. (No 1775).

1755 — Jean-Mathieu Mounier, négociant, contre Pierre Rodrigue, capitaine du navire **Le Grand Ursin.** (No 1776).

1755 — Louis Vallée et Pierre Ménard, de Québec, contre Pierre Vézina. (No 1777).

1755 — Information contre René Gautier, déserteur. (No 1778).

1755 — Jean-Gabriel Amiot Vincelotte de Hautmesny contre la veuve Charles Guay. (No 1779).

1755 — Catherine Duhamel, veuve Langlois, contre delle Langlois. (No 1780).

1755— Pierre Dauphin contre Joseph Lemay-Poudrier. (No 1781).

1755 — André Portes contre Charles Rhéaume. (No 1782).

1755 — François Morneau contre Jean-François Bélanger. (No 1783).

1755 — Procès criminel contre François Chantal, tailleur d'habits, pour vol. (No 1784).

1755 — Jean Amiot, habitant de Sainte-Anne, contre Louis Grondin, habitant du même lieu. Jugement de M. Daine. (No 1785).

1755 — Joseph Chevalier contre Joseph Senills, négociant à Québec. (No 1786).

1755 — Louis Nadeau, propriétaire du bateau **Le Vigilant,** demeurant au Château-Richer, contre Pierre Lambert dit Champagne, de Québec. (No 1787).

1755 — Les religieuses de l'Hôpital-Général de Québec contre Nicolas Doyon, boulanger, de Québec. (No 1788).

1755 — Pierre Trottier Desauniers, secrétaire du Roi, contre Joseph d'Amours de Plaine. Cause tres intéressante et importante pour ceux qui s'occupent d'assurances. (No 1789).

1755 — Jean-Louis Frémont, négociant à Québec, veuf de Marie Colette, auparavant veuve Jugon, contre François Lemaitre, tonnelier, de Québec. (No 1790)

1755 — Marguerite Robitaille, epouse de J.-B. Frenière Biron, contre le Séminaire de Montréal. (No 1791).

1755 — Procès criminel contre Parisien et La Giroflée pour vol. (No 1792).

1755 — Appel par Pierre Garneau, habitant de l'Ange-Gardien, contre Joachim Bureau, du même lieu. (No 1793).

1755 — Procès criminel contre Charles Quemedy, André Michair et Denis Quevillon pour vol. (No 1794).

1755— Information contre Benoît LeRoy dit Lyonnais, tambour de la Cie de Dumas, accusé d'avoir frappé à coups de couteau le nommé Blondin. (No 1795).

1755 — Pierre Saussy (Soucy) contre Jacques Robidoux, de la seigneurie de Vaudreuil. (No 1796).

1755 — Les Révérends Pères Jésuites contre François Girard, habitant de la seigneurie de Saint-Gabriel, paroisse de Notre-Dame de Lorette. (No 1797).

1755 — Élisabeth Amiot contre Maurice Simonin, son mari, pour séparation de biens. (No 1798).

1755 — Expertise d'un quart de lard du navire **Le Solide,** commandé par le sieur Vincelotte. (No 1801).

1755 — Déclaration de mauvais temps arrivé au navire **Le Beauharnois.** (No 1802).

1755 — Déclaration d'avaries par François-Urbain Lebrun, commandant du seneau **L'Angélique,** de Larochelle. (No 1803).

1755 — Déclaration d'avaries par Guillaume Noël, commandant le seneau **Le Saint-Pierre Victorieux.** (No 1804).

1755 — Déclaration d'avaries par le capitaine Joseph Larreguy, commandant le navire **Le Grand Cirus.** (No 1805).

1755 — Requête de Paul Foucher, commandant le navire **Le Beauharnois,** pour établir les avaries à son vaisseau. (No 1806).

1755 — Déclaration de mauvais temps par le capitaine Joseph Rozier, commandant le navire **La Renommée.** (No 1807).

1755 — Inventaire des biens du matelot Nicolas Artain, du vaisseau **Le Vive le Roi.** (No 1808).

1755 — Joseph Marchand, maître sur la goélette **La Belle-Louise,** contre le sieur Duberger. (No 1809).

1755 — Procédure à la requête de Pierre-Jean Robin, capitaine du brigantin **Le Saint-Antoine,** contre Pierre Lainé et les autres membres de son équipage. (No 1810).

1755 — Pierre Bazin, négociant, de Québec, contre le nommé Baillairgeon, commandant du bateau **Le Saint-Pierre.** (No 1811).

1755 — Procédures au sujet de la **noyade** de Etienne Boitard, mousse à bord du brigantin le **Saint-Victor.** (No 1812).

1755 — Alexis Pinet, maître de la chaloupe **La Madeleine,** contre Jacques Deguise dit Flamand. (No 1813).

CINQUANTIEME LIASSE

14 janvier 1756 — Donation par Jean-Baptiste Bissonet, habitant de Saint-Michel, à Louis Bissonet, son neveu. Acte de Pierre Rousselot. (No 1814).

30 janvier 1756 — Testament de Louis Gosselin, bourgeois, de Québec. Acte de Decharnay. (No 1815).

16 février 1756 — Transaction entre Pierre Claverie, garde-magasin du Roi, de Québec, et Jean Bonenfant, marchand, demeurant à la Rivière-des-Caps. Acte de Panet. (No 1816).

10 mars 1756 — Testament de Joseph Chapelin, habitant de la seigneurie de la Chevrotière, paroisse Saint-Joseph. Acte de Dulaurent. (No 1817).

15 mars 1756 — Vente par René Rivard dit Maisonville, habitant de Batiscan, à Antoine Trotier, aussi habitant de Batiscan. Acte de Decharnay. (No 1818).

22 avril 1756 — Testament de Geneviève Marchand, veuve de Germain Marcoux, vivant maçon à Québec. Acte de Decharnay. (No 1819).

19 mai 1756 — Contrat de mariage de Pierre Grange, navigateur, natif de Larochelle, paroisse Saint-Nicolas, et de Madeleine Pampalon, fille de Michel Pampalon dit Labranche, boulanger, de Québec, et de Madeleine Roullois. Acte de Dulaurent. (No 1820).

30 août 1756 — Vente par Jean Thomelet, maitre-tanneur, et Marguerite Sedillot Montreuil, sa femme, de Québec, à François Fournoy, leur gendre, gardien des bâtiments militaires du Roi à Québec. Acte de Sanguinet. (No 1821).

30 août 1756 — Vente par Marie Maillou, veuve de Raphaël Giroux, habitant de Beauport, à Germain Bélanger. Acte de Dulaurent. (No 1822).

30 août 1756 — Obligation par Louis Parent, habitant du Petit Village, de Beauport, et Marie-Agathe Giroux, sa

femme, à Marie Maillou, veuve de Raphaël Giroux. Acte de Dulaurent. (No 1823).

9 octobre 1756 — Don mutuel entre Antoine Blanc et Madeleine Proux, habitants de Québec. Acte de Pillard. (No 1824).

11 octobre 1756 — Concession par Joseph Bisson, habitant de la seigneurie de Lauzon, à Joseph Carrier. Acte de Dulaurent. (No 1825).

12 octobre 1756 — Inventaire des biens de Joseph Gilbert, habitant du Cap Saint-Ignace. Acte de Levesque. (No 1826).

26 octobre 1756 — Vente par Joseph Nadaud fils à Jean-Baptiste Mourangeau et Catherine Frontigny, son épouse. Acte de Levesque. (No 1828).

23 décembre 1756 — Inventaire des biens de Guillaume Deguise Flamand, vivant entrepreneur d'ouvrages de maçonnerie, de Québec, et de Marie-Anne Rouillard, sa femme. Acte de Dulaurent. (No 1829).

1756 — Procès criminel contre René Lusignan, pour fabrication et distribution de fausses cartes. (No 1830).

1756 — Jacques Belcour de La Fontaine contre Charles Berthelot. (No 1831).

1756 — Chaboiseau, négociant à Québec, contre veuve Pierre Brisson. (No 1832).

1756 — Papiers de la succession de Antoine Canac, habitant de l'île Saint-Laurent. (No 1833).

1756 — Procès criminel contre Jean Klare, anglais, domestique du sieur de Boucherville, accusé de vol chez son maître. Louis Daveluy agit comme interprète. (No 1834).

1756 — Joseph Drolet, de Lorette, contre Eustache Harnois, de Québec. (No 1835)

1756 — Madame Henri Arnaud contre Dominique Janson-Lapalme. (No 1836).

1756 — Alexis Caron contre Jacques Thibault. (No 1837).

1756 — Succession de défunt Joseph Truel. (No 1838).

1756 — Michel Lefebvre-Lasiseraie contre Jean-Baptiste Poirier Desloges. (No 1839).

1756 — Papiers concernant la communauté de François Jannot et Marie Thibault. (No 1840).

1756 — Louise Moisan, veuve de Jean Routhier, vivant habitant de la côte Saint-Michel, contre Louis Fleury de la Gorgendière. (No 1841).

1756 — Papiers de la succession de Joseph Riverin et Josette Perthuis. (No 1842).

1756 — Marie-Anne Barbel, veuve de feu Louis Fornel, contre Joseph Routier. (No 1843).

1756 — Vente des effets laissés par François Poingreau, matelot, natif de Saint-Pierre Dallone, diocèse de Poitiers, décédé à l'Hotel-Dieu de Québec. (No 1844).

1756 — Pierre Turcotte contre Geoffroy Lefebvre. (No 18.5).

1756 — Michel Bénard, conseil assesseur au Conseil comme ayant épousé Germaine-Eustache Lanoullier, contre la succession de feu Nicolas Lanoullier. (No 1846).

1756 — Barbe Faucher Saint-Maurice, veuve de Raymond Castonguay, contre Pierre Doyon. (No 1847).

1756 — Procès criminel contre Nicolas Desse dit Saint-Marcel, de Sainte-Anne de la Pocatière, pour falsification de cartes. (No 1848).

1756 — Michel Bénard contre Michel Martel, écrivain principal de la marine faisant fonction de contrôleur de la marine. (No 1849).

1756 — Jean Isabelle contre Charles Berthody. (No 1850).

1756 — Procès criminel par contumace contre Joseph

Ouellet, forgeron, de Kamouraska, comme complice du nommé René Lusignan, condamné à mort le 7 janvier 1756 pour distribution de fausses cartes. (No 1851).

1756 — Information sur Jean Guay, trouvé pendu près de sa maison à Ville-Marie (Beaumont). (No 1852).

1756 — Nicolas Lefrançois contre le séminaire de Québec. (No 1853).

1756 — Raymond Ortolan, capitaine du bateau **Saint-Antoine,** contre le sieur Joyeux. (No 1854).

1756 — Gilles de La Fontaine contre Jean Taché. (No 1855).

1756 — Pierre Marcoux, comme ayant épousé Catherine LeDuc, contre Pierre Roberge. (No 1856).

1756 — Jean-Baptiste Buron contre Louis Parent. (No 1857).

1756 — Procès criminel contre Marie-Anne, sauvagesse montagnaise, pour vol. (No 1858).

1756 — Vente à l'encan des effets de la succession de Geneviève Marchand, veuve Marcou. (No 1859).

5 septembre 1756 — Interrogatoire de Jacques Adam accusé d'avoir fait la traite des boissons avec les Sauvages. (No 1860).

3 mai 1730 — Enquête faite à la demande de Joseph Desrosiers contre Pierre Pélissier dit La Feuillade, de Yamaska. (No 1861).

CINQUIEME-UNIEME LIASSE

4 janvier 1757 — Contrat de mariage de Charles-Simon Soupiran, chirurgien, à Québec, veuf de Marie-Anne Jacquin Philibert, fils du sieur Simon Soupiran, chirurgien de Son Altesse Sérénissime Monseigneur le duc de Penthièvre, amiral de France, et de défunte Marie-Anne Gautier, et de Marie-Louise Roussel, fille de Joseph Roussel, marchand-

bourgeois, et de Marie-Anne Gauvereau (Gauvreau). Acte de Saillant. (No 1862).

4 février 1757 — Vente par Joseph Roy, charpentier, demeurant à Près-de-ville, près Québec, à Louis Nadeau, habitant du Château-Richer, d'un emplacement de 50 pieds de front situé au dit lieu de Près-de-ville. Acte de Decharnay. (No 1863).

10 février 1757— Contrat de mariage de Pierre Cotard, acadien réfugié en ce pays, demeurant à Charlesbourg, veuf de défunte Agnès Bourgeois, et Dorothée Roumin, veuve Nicolas Gautier, demeurante à Québec. Acte de Dulaurent. (No 1864).

19 mars 1757 — Donation par Mathieu Parent, navigateur, et Marie-Marthe DeBlois, sa femme, à Jean Giroux, leur gendre. Acte de Sanguinet. (No 1865).

16 mai 1757 — Convention entre Ignace Perthuis, conseiller du Roi et son procureur au siège de la Prévôté et amirauté de Québec, et dame Marie-Anne Denis, veuve de feu Michel Bertier, chirurgien du Roi à Québec, demeurante rue Sainte-Ursule. Acte de Decharnay. (No 1866).

28 mai 1757 — Vente par Jean-Baptiste Dubé, habitant de la paroisse de Saint-Roch (des Aulnaies), et Marie-Catherine LeBel, sa femme, à Guillaume Chenard, négociant, du dit Saint-Roch. Acte de Dionne. (No 1867).

2 juin 1757 — Testament de Barbe Riopel, veuve de Jean-Baptiste Regoyen, navigateur. Acte de Panet. (No 1868).

27 juillet 1757 — Obligation par Jean-Baptiste Le Collen dit Zacharie, habitant de la Baie Saint-Paul, et Marie-Catherine Ringuet, son épouse, à Etienne Dassie, négociant, de Québec. Acte de Decharnay. (No 1869).

2 août 1757 — Vente par Joseph Boucher, habitant de Saint-Antoine, à Charles Côté, du même lieu. Acte de Decharnay. (No 1870).

9 novembre 1757 — Inventaire de Pierre Ignour, navi-

gateur, décédé à Québec, maison du sieur Barthélemy Ile, rue de la Montagne. (No 1871).

23 novembre 1757 — Vente par Pierre Revol à Alexandre Dumas et Jean Dumas Saint-Martin. Acte de Panet. (No 1872).

8 décembre 1757 — Vente par Marie-Joseph Morisseau, veuve Gilles Stroud, de Québec, à Louis-Antoine Dazemard de Lusignan, lieutenant d'une Cie du corps de Royal Artillerie et Génie, et Gilles de Meloize, son épouse. Acte de Decharnay. (No 1873).

20 juillet 1757 — Interrogatoire de Pierre Goüette dit Lalime, armurier, âgé de 25 ans, demeurant à Contrecoeur, accusé de vol. (No 1874).

1757 — Procès criminel contre Dominique Ducos dit Lespérance se disant Labbé, âgé de 23 ans, natif de Dax, en Gascogne, soldat de la Cie de Dumas, accusé de vol d'argent appartenant à la fabrique de la Rivière-du-Loup-en-haut. (No 1875).

1757 — Procès criminel contre Pierre-Joseph Obeuf dit Latreille, Charlotte Duval, femme de François Sasseville, et Jean-Baptiste Chenays. (No 1876).

1757 — Jean-Baptiste Goynard, capitaine du navire **La Sultane,** contre Michel Marie, capitaine commandant le navire **Le Marchand de Barbade,** de Dunkerque. (No 1877).

1757 — Louis Dufresny contre Pierre Petitot Desmarets. (No 1878).

27 septembre 1757 — Procédures contre MM. de Vergor et de Villeray, commandants des forts Beauséjour et Gasparaux, en Acadie, accusés d'avoir rendu ces forts aux Anglais. (No 1880)

1757 — Adrien Sénécal, habitant de Varennes, contre Jean-Baptiste Petit dit Lalumière. (No 1881).

1757— Jacques Hernand, capitaine du navire **Le Brest,** contre MM. Delannes et Grenier, négociants à Québec. (No 1882).

1757 — Pierre Petrimoult contre Simon Soupiran, maitre-chirurgien à Québec. (No 1883)

1757 — Charles Pin, habitant de Sainte-Foy, contre Joseph Dubot (Dubeau), habitant de Saint-Augustin. (No 1884).

1757 — Pierre Marcou, marchand, de Québec, contre Louis Lacroix. (No 1885)

1757 — Jean Michon contre Simon Gervais-Talbot. (No 1886).

1757 — Pierre Jehanne, négociant à Québec, contre Jean-Baptiste Pourcin. (No 1887)

1757 — Gabriel Labrecque, habitant de Saint-Laurent, contre François Dumas. (No 1888)

1757 — Charles Harnois, habitant de Saint-Augustin, contre Jean-Baptiste Galarneau, habitant du Cap-Rouge. (No 1889).

1757 — Marie Charland, veuve Rouillard, contre le sieur de la Gorgendière. (No 1890).

1757 — Charles Gravelle, habitant de Sainte-Anne côte du Nord, contre Jean et Joseph Simard, habitants du même lieu. (No 1891).

1757 — Procès criminel contre Marguerite Brusseau, femme de Jacques Elony dit Vadeboncoeur, et Marie Le-Vitre, femme de Pierre Millet, pour vol et chicane. (No 1892).

1757 — Decret de vente d'une maison, sise rue Notre-Dame à Québec, appartenant à Marie-Charlotte Guillimin, veuve de Joseph Riverin. (No 1893)

1757 — Etienne Jayat, négociant, à Québec, contre Gabriel Chartier (No 1894)

1757 — Expertise de Janson-Lapalme sur une maison ppartenant à Pierre Castongray (No 1895).

1757 — Jean Trudel, habitant de Saint-Augustin, con-

MICROCOPY RESOLUTION TEST CHART

(ANSI and ISO TEST CHART No. 2)

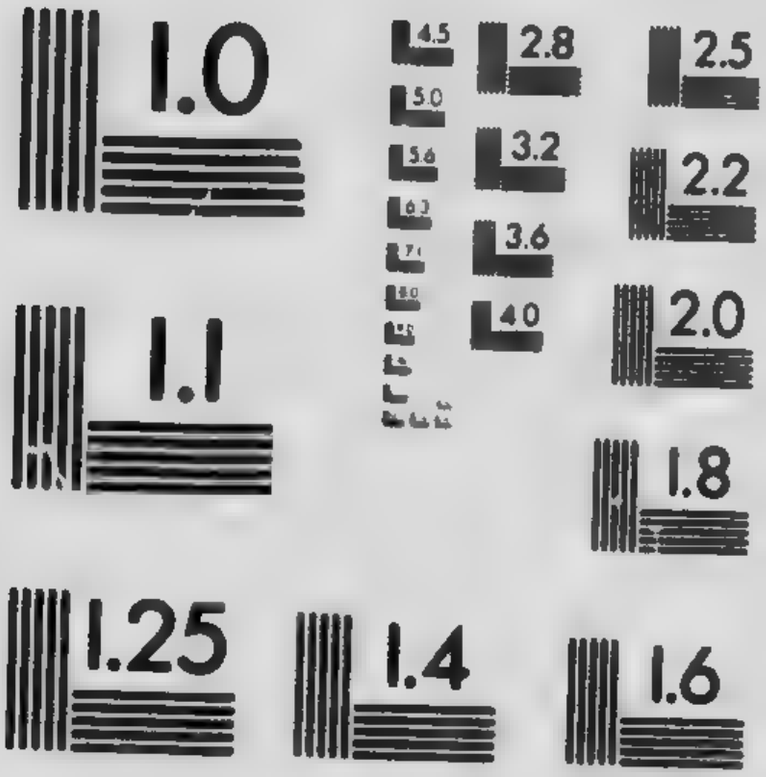

APPLIED IMAGE Inc

1653 East Main Street
Rochester, New York 14609 USA
(716) 482 - 0300 - Phone
(716) 288 - 5989 - Fax

tre Joseph Méthot et Marie Lorio (Lauriot), sa femme. (No 1896).

1757 — Ursule Simon Delorme, veuve de Pierre Bélanger, contre Michel Bénard. (No 1897).

1757 — Papiers appartenant à la succession de Louis Paré et Agnès Poulin, de Sainte-Anne du Nord. (No 1898).

1757 — Emmanuel Weis et Compagnie, négociants à Larochelle, contre Madeleine Trefflé-Rotot, veuve de Luc Schmid. (No 1899).

1757 — Jean Garant, habitant de la Durantaye, paroisse Saint-Michel, contre Joseph Lacroix, habitant du même lieu. (No 1900).

1757 — Charles et Nicolas Lefrançois contre Pierre Poulin. (No 1901).

1757 — François Dumergue, curateur à la succession vacante du sieur Marsal, contre Antoine Juchereau Duchesnay. (No 1902).

1757 — Joseph Roy contre Pierre Revol. (No 1903).

1757 — Pierre Delage, voilier à Louisbourg, contre Pierre Rodrigue. (No 1904).

1757 — Jean-Pierre Ducasse, capitaine du navire **Le Saint-Joseph,** contre son équipage. (No 1905).

1757 — Procès criminel contre Constant, esclave panis appartenant au sieur de Saint-Blin, accusé de vol. (No 1906).

CINQUANTE-DEUXIEME LIASSE

16 janvier 1758 — Contrat de mariage de Gabriel Trudel, habitant de la Pointe-auxTrembles, et de Marie-Madeleine Robitaille, fille de feu Romain Robitaille et de Marie-Françoise Lemarié, de l'Ancienne Lorette. Acte de Geneste. (No 1907).

5 mars 1758 — Vente par Suzanne Petit, veuve de feu

Jean Moriceau, vivant interprète pour le Roi des cinq nations, demeurante à Montréal, à madame Nolin. Acte de Hodiesne. (No 1908).

8 mai 1758 — Vente par Jacques Deguise dit Flamand, entrepreneur en maçonnerie, demeurant à Québec, à Marie-Anne Duperré, veuve Claverie. Acte de Barolet. (No 1910).

10 juin 1758 — Obligation par François Bourassa, habitant de la côte de Lauzon, et Catherine Couture, sa femme, à Charles Decombre. Acte de Deharnay. (No 1911).

2 juillet 1758 — Quittance par Jacques Vallerand, brigadier des gardes de la Cie, à Bullon Duperon. Acte de Decharnay. (No 1912).

15 juillet 1758 — Vente par Jacques et Louis Perrault, négociants à Québec, à Tropez Martin, négociant à Québec. Acte de Decharnay. (No 1913).

16 août 1758 — Arrangement entre Madeleine Treffl Rotot, veuve Luc Schmidt, et Antoine Marcoux, négociant à Québec. Acte de Panet. (No 1914).

23 août 1758 — Transaction entre Thomas Blondeau, prêtre, curé de Berthier, et Jacques Corriveau, habitant de Saint-Vallier. Acte de Saillant. (No 1915).

10 novembre 1758 — Bail à ferme du moulin à farine de Antoine Juchereau Duchesnay, seigneur de Beauport, à Jean Chamberland, maître-farinier, de Beauport. Acte de Parant. (No 1916).

23 novembre 1758 — Inventaire des effets de Pierre Chalou, maître-boulanger, veuf en premières noces de Marie Barbeau et en secondes noces de Julienne Larchevesque. (No 1917).

19 décembre 1758 — Obligation de 150 livres de rente et pension viagère et abandon pour Marie-Madeleine Lemay, veuve de Charles Beaudet. Acte de Saillant. (No 1918).

1758 — Jacques Gueront, perruquier à Québec, contre le sieur Lappart et Denoux et Papin Baronnet. (No 1919).

1758 — Jean Bonenfant contre René Barneuil. (No 1920).

1758 — Procès criminel contre Nicolas Toussaint Duparc, Michel Fontaine, Charles-Sylvain Lecomte, accusés de vol. (No 1921).

1758 — Procès criminel contre Georges Trahouman, soldat du régiment de la Reine, accusé de vol. (No 1922).

1758 — Procès criminel contre Jean-Baptiste Guerey, Jean Caillardet Petit-Jean, Laurent Croze, Joseph Gaillard dit Sansfaçon, J.-F. Raymond dit Bonvivant surnommé Suisse, caporal de la Cie de Courtemanche, tous accusés de vol d'eau-de-vie dans les magasins du Roi au Fort Saint-Jean. (No 1923).

1758 — Jean Moreau contre Dominique Janson Lapalme. (No 1924).

1758 — Procès criminel contre André Malaguen et autres pour vol chez le sieur Viger, à Montréal. (No 1925).

1758 — Jean-Laurent Provençal contre Antoine Pallin. (No 1926).

1758 — Joseph et François Buisson contre Jean Langlois. (No 1927).

1758 — Procédures criminelles contre François Rodrigue, espagnol, matelot. (No 1928).

1758 — Procès criminel contre Jacques Levesque, âgé de 27 ans, ci-devant sergent dans la Cie de Ducom au bataillon du Royal Roussillon et actuellement soldat en garnison à Carillon, accusé de faux. (No 1929).

1758 — Jean-Baptiste Sarreau contre les mineurs de feu François Brossard. (No 1930).

1758 — Joseph Racine-Beauchesne contre Gosselin, horloger. (No 1931).

1758 — Jacques Perrault l'aîné, négociant à Québec, contre Alexis Dubois. (No 1932).

1758 — Isaac Touron contre Antoine Marsal. (No 1933).

1758 — François Bourassa et autres contre la succession de Simon Massy, de la côte de Lauzon. (No 1934).

1758 — Philippe Denis de LaRonde, capitaine d'une Cie de la Marine, contre le chanoine Gaillard et autres. (No 1935).

CINQUANTE-TROISIEME LIASSE

1758 — Pierre Jehanne, négociant à Québec, contre les sieurs Mounier, Lechelle, Léon Roussy et Legris. (No 1936).

1758 — Louis Dubreuil, négociant à Québec, contre le sieur l'Echelle. (No 1937).

1758 — Charlotte Grégoire, veuve Laroche, contre Jean-Baptiste Courtin, son gendre. (No 1938).

1758 — Mtre Dupont, notaire dans les côtes du sud, contre Louis Liard, tailleur d'habits à Québec. (No 1939).

21 janvier 1758 — Inventaire des biens de Louis Paré et de Agnès Paré, sa femme, résidants rue Saint-Roch, faubourg Saint-Vallier, à Québec. (No 1940).

1758 — Procès criminel de Barthélemy Fougue, Jacques Floc dit Beausoleil, Jacques Bodin dit Potvin, soldats de la Cie de Saint-Vincent, accusés de vol. (No 1941).

1758 — Jean-Baptiste Gagné et Marie-Françoise Marchet, sa femme, contre veuve Jean-Baptiste Gagné, fils de Lorette. (No 1942).

1758 — Joseph Riverin, négociant à Québec, contre Pierre Vézina, charpentier à Québec (No 1943).

1758 — Charles Decombre, officier détaché des troupes

de la marine, contre Marie Couture, veuve de Simon Massy. (No 1944).

1758 — Procès criminel contre Jean DeLouineau, accusé de vol. (No 1945).

1758 — Procès criminel contre Roch Bailly, tambour de la Cie de la Colombière, accusé de vol. (No 1946).

1758 — Pierre Poulin, habitant de Sainte-Anne, contre Michel Pichet, habitant du même lieu. (No 1947).

1758 — Michel Constantineau contre Paul-Baptiste Carcy. (No 1948).

1758 — Philippe Denis, sieur de LaRonde, capitaine d'une Cie détachée de la marine à Louisbourg, et Marie-Louise Gaillard, son épouse, contre Joseph-Ambroise Gaillard, prêtre et chanoine. (No 1949).

1758 — Emmanuel Weis et Cie, négociants, de Larochelle, contre la veuve Trefflé-Rotot. (No 1950).

1758 — Dossier relatif à la prise du senau **Le Grapignan,** propriété de Pierre Revol, commandant pour le Roi au poste de Gaspé. Ce senau fut pris dans son voyage de la Martinique en France en 1756. (No 1951).

1758 — François Clesse, premier huissier au Conseil Supérieur de Québec, contre François Gallet, perruquier, demeurant à Québec. (No 1952).

1758 — Jean Taché, négociant à Québec, contre la succession Antoine Marsal. (No 1953).

1758 — Pierre LeBreton contre Jean Guy. (No 1954).

1758 — Veuve Braquemart contre Nicolas Das ilva dit Portugais, entrepreneur de maçonne. (No 1955).

1758 — Etienne Vanasse, habitant de Saint-François, et Charlotte Dubois, son épouse, contre Madeleine Renout, veuve en premières noces de Louis Pinard Lauzière et en secondes de Antoine Dubois. (No 1956).

1758 — Louis Cotret, forgeron à Québec, contre Mar-

guerite Tourangeau, veuve Jacques Brûlé. (No 1957).

1758 — Charles Turpin, négociant à Québec, contre le sieur Rouer de Villeray. (No 1958).

1758 — François Chalifour, comme tuteur des mineurs François Faba, contre Pierre Bellanger fils, de Bonsecours. (No 1959).

1758 — Procès criminel contre Jonas Mathé dit Tranquille, soldat du régiment de la Reine, accusé de vol avec effraction. (No 1960).

1758 — Procès criminel contre Jean-Baptiste Laurent, matelot, pour avoir tué avec un fusil Jean Decoste dit Jacques. (No 1961).

1756 — Papiers relatifs à la succession de Jean Morand marié à Elisabeth Dasilva. (No 1962).

1758 — Procès criminel contre un **inconnu** pour vol. (No 1963).

1758 — Procès criminel contre Pierre Queureté, soldat, pour vol nocturne dans les casernes du Roi. (No 1964).

1758 — Procès criminel contre Guillaume Marchand et Michel Adolne, irlandais de nation, accusés de différents vols commis à Québec. (No 1965).

1758 — Procès criminel contre Conrad Raner, soldat du régiment de la Reine, accusé de vol chez Gaffé. (No 1966).

1758 — Jean Langlois Traversy, capitaine de milice, de Sainte-Foy, et Madeleine Buisson, son épouse, contre Antoine Buisson. (No 1967).

1758 — Expertise de sel sur le navire **La Palme,** de Bordeaux. (No 1968).

1758 — Déclaration de mauvais temps par Bernard Paris, capitaine du navire **Le Lys,** de Larochelle. (No 1969).

1758 — Louis Soumande contre le séminaire de Québec. (No 1970).

CINQUANTE-QUATRIEME LIASSE

4 janvier 1759 — Contrat de mariage de Nicolas Aubry dit Francoeur, soldat-caporal dans les Grenadiers au régiment de Languedoc, compagnie de Daiguebelle, fils de Pierre Aubry, habitant de la paroisse de Cirey, en Lorraine, et Marie-Anne Jouineau, fille de Jean-Baptiste Jouineau, habitant de Saint-Augustin, et de défunte Marie-Françoise Gingras. Acte de Dulaurent. (No 1971).

6 janvier 1759 — Contrat de mariage de Pierre Greffin dit La Giroflée, soldat dans les troupes de la marine, Cie de Le Verrier, passe-mentier de profession, âgé de 19 ans, natif de Caen, en France, paroisse Saint-Pierre, fils de Pierre Greffin, maître-tisserand, et de Marguerite Polette, et de Marie-Anne Bezeau, âgée de 26 ans, fille de Pierre Bezeau, voiturier à Montréal, et de défunte Marie-Anne Bonhomme. Acte de Dulaurent. (No 1972).

11 janvier 1759 — Vente par André Auclair et Marie-Geneviève Lefebvre, sa femme, habitants de la côte Saint-Bernard, village Saint-Martin, paroisse de Charlesbourg, à Jacques Bernard, maître-farinier, demeurant au moulin des dames de l'Hôpital-Général à Saint-Vallier, d'une terre et habitation situées au village de Saint-Martin. Acte de Sangu[illegible] (No 1973).

[illegible] 1759 — Contrat de mariage de Paul Pichet, fils de [illegible]ichet, notaire à l'île Saint-Laurent, et de Charlo[illegible]outure, fille de Joseph Couture, habitant de Saint-Pierre, île Saint-Laurent. Acte de Fortier. (No 1974).

6 mars 1759 — Vente par François-Henry-Gaspard Hiché, officier des troupes de la marine, et Charlotte Souraut, sa femme, à Etienne Vallée, habitant de Québec, d'un emplacement sis à Québec, quartier Saint-Henry. Acte de Lanoullier. (No 1975).

13 avril 1759 — Partage entre les héritiers de feu René Toupin, vivant maître forgeron à Québec. Acte de Lanoul-

lier. (No 1976).

28 avril 1759 — Vente par Charles LaMalotière d'Auteuil, habitant de Sainte-Foy, et Angélique Mireau, son épouse, à Michel Chartier de Lotbiniere, capitaine dans les troupes de la marine. Acte de Saillant. (No 1977).

1759 — Procédures criminelles contre Pierre Couturier Lalancette, soldat au régiment de Berry, accusé de vol. (No 1978).

1759 — Papiers de la succession de Michel Mignot dit Labrie, de Sainte-Anne de la Pocatière. (No 1979).

1759 — M. de Montbeliard, capitaine dans le corps royal d'artillerie, contre Charles Lessard. (No 1980).

1759 — Pierre Lefebvre Bellefeuille et consors, héritiers de feu Louise Lefebvre au jour de son décès femme de Joachim Girard, contre Benjamin Maillou et Angélique Marchand, sa femme. (No 1981).

1759 — Paul Silvain, habitant de Saint-Vallier, contre Etienne Silvain, du même lieu. (No 1982).

1759 — Etienne Corriveau, comme ayant épousé Geneviève Allaire, veuve de François Couturier, contre Joseph Garant, habitant de Saint-Vallier. (No 1983).

1759 — Veuve Claude Gravelle (née Marguerite Poulin), du Château-Richer, contre Pierre Gravelle père et fils. (No 1984).

1759 — Héritiers René Demers contre Charles Pouliot. (No 1985).

1759 — Madeleine Girard, veuve Augustin Hébert, contre Joseph Gauthier de Varennes. (No 1986).

1759 — Marie-Anne Delisle, femme de Guillaume LeRoy, contre Pierre Chaboisseau, negociant à Québec. (No 1987).

1759 — André Guay, habitant de la Pointe-de-Lévy, contre Etienne Samson, du même lieu. (No 1988).

1759 — Jean-Baptiste Ducas contre François Noël. (No 1989).

1759 — Jean Bissonnet, habitant de la Durantaye, contre Pierre Touron, habitant de la côte du Sud. (No 1990).

1759 — Information contre Gilles Lefebvre, âgé de 30 ans, habitant de Louisbourg, employé à la batterie de M. Nore ? sur les remparts, accusé d'avoir traité de l'eau-de-vie avec les Sauvages. (No 1991).

CINQUANTE-CINQUIEME LIASSE

Registre des décrets de vente. Contient 1. 1667, saisie et signification à la demande de Jacques Loyer de Latour contre Octave Zapaglia de Ressan; 2. Guillaume Feniou es qualité pour Jean Gaignon contre Thomas Touchet; 3. les marguilliers de Québec contre la veuve de Guillaume Couillard; 4. 1668, décret des biens de Noël Jérémie dit LaMontagne à la requête de Pierre Testu; 5. 1670, saisie de Robert Pepin à la requête de Thomas Rigalou; 6. 1669, veuve Jacques Latour contre Guillaume Roger; 7. 1671, veuve Thomas Douaire de Bondy contre Pierre Biron. (Nos 1992, 1993, 1994, 1995, 1996, 1997, 1998).

Registre des affirmations de voyages, du 12 août 1716 au 23 avril 1727, pour frais de taxes. (No 1999).

Déclarations faites au greffe de Québec, du 9 juillet 1701 au 16 novembre 1702. (No 1999½).

Registre des affirmations de voyage, de 1727 à 1730. (No 2000).

Registre de productions commencé le 24 janvier 1716 et fini le 12 octobre 1720. (No 2001).

Registre de productions commencé le 8 juillet 1721 et fini le 2 septembre 1724. (No 2002).

Production de pièces au Conseil Supérieur, du 23 février 1725 au 14 septembre 1730. (No 2003).

Registre de productions de pièces au greffe du Conseil

Supérieur, du 21 mars 1730 au 8 juin 1733. (No 2004).

Registre de productions de pièces au greffe de l'amirauté de Québec de 1721 à 1740. (No 2005).

Registre des tutelles, du 5 mars 1704 au 9 juin 1704. (No 2006).

Registre des oppositions au greffe du Conseil Supérieur de Québec, de 1727 à 1732. (No 2007).

Registre du greffe de la Prévôté, du 19 avril 1727 au 27 octobre 1729. (No 2008).

Divers documents de la juridiction seigneuriale de Batiscan, de 1727 à 1748. (No 2009).

Dispositif pour les causes de l'audience de l'Amirauté de Québec commencé le 28 septembre 1750 et continué jusqu'au 9 décembre 1755. (No 2010).

Procès entre Claude Dubosq et Joseph Riverin, marchand à Québec. (No 2011).

Requête des marchands de Québec contre l'arrêt du Conseil Supérieur défendant d'exporter des biscuits. Sans date. (No 2012).

CINQUANTE-SIXIEME LIASSE

11 août 1682 — Information de vie et moeurs de Charles Marquis, demeurant à Québec, pourvu d'une commission d'huissier royal en la prévôté de Québec. (No 2013).

14 juin 1684 — Information de vie et moeurs de Nicolas Metru pourvu de lettres de provisions de l'office de notaire en la seigneurie de Lauzon. (No 2014).

29 décembre 16[illegible] Supplique de François de La Joue, architecte et arpenteur commandant à être admis et installé en possession de l'office d'arpenteur en ce pays dont il a obtenu des lettres de commission de Monseigneur l'intendant. (No 2015).

15 mars 1689 — Information de vie et moeurs de

Etienne Jacob nommé par Mgr de Laval, le 12 mars 1689, juge de la seigneurie de Beaupré. (No 2016).

5 février 1689 — Supplique de Joseph Prieur, praticien, demeurant à Québec, demandant à être reçu en l'office d'huissier audiencier de la prévôté de Québec dont il a obtenu commission de l'intendant. (No 2017).

Octobre 1700 — Commissions de notaire et huissier dans les seigneuries de la Grande-Anse et de la Bouteillerie pour le sieur Michel Genouzeau, praticien. (No 2018).

21 juin 1702 — Information de vie et moeurs de Florent de la Cetière, huissier, nommé à un office de notaire royal en la prévôté de Québec. (No 2019).

Juin 1703 — Information de vie et moeurs de Jacques Barbel nommé notaire royal en la prévôté de Québec et juge sénéchal en la seigneurie de Lauzon. Il est dit dans la supplique de Barbel que Sa Majesté lui avait accordé, le 20 avril 1700, la charge de notaire royal de l'île de Montréal. (No 2020).

Novembre 1703 — Information de vie et moeurs de l'abbé Joseph de la Colombière, prêtre, docteur en droit civil et canon, grand archidiacre et l'un des grands vicaires de ce diocèse, pour jouir de la charge de conseiller clerc au Conseil Supérieur. (No 2021).

6 mars 1703 — Supplique de Jean Congnet, praticien à Québec, demandant à être reçu en la charge de sergent royal dans la prévôté de Québec. (No 2022).

29 mai 1703 — Supplique de Etienne Jacob, juge bailli de la seigneurie de Beauport, pour être reçu en la charge de juge bailli de l'île et comté de Saint-Laurent. (No 2023).

1er juin 1703 — Information de vie et moeurs de Claude de Bermen de la Martinière pourvu de l'office de lieutenant-général de la prévôté de Québec à la place de M. de Lotbinière fait premier conseiller. (No 2024).

8 octobre 1703 — Information de vie et moeurs de

François Hazeur pourvu de l'office de conseiller au Conseil Supérieur de Québec. (No 2025).

19 octobre 1703 — Information de vie et moeurs de Charles de Monseignat, contrôleur de la marine et des fortifications de ce pays. (No 2026).

1er juin 1704 — Information de vie et moeurs de François Rageot, praticien à Québec, pourvu de lettres de provisions de l'office de greffier de la prévôté de Québec. (No 2027)

17 septembre 1704 — Information de vie et moeurs de Charles Macart pourvu d'une place de conseiller au Conseil Supérieur. (No 2028)

14 janvier 1704 — Commission de sergent royal en la prévôté de Québec pour Jean-Baptiste Pottier. (No 2029).

22 novembre 1705 — Information de vie et moeurs de Charles de Monseignat pourvu par Sa Majesté de la charge de greffier du Conseil Supérieur au lieu et place du feu sieur Peuvret. (No 2030).

27 mai 1706 — Information de vie et moeurs de Pierre Raimbault, "commis par le Conseil à l'office de procureur du Roy en la justice de Montréal qu'il exerce depuis plusieurs années", nommé par provisions de Sa Majesté en date du 27 mai 1706 à l'office de procureur du Roi au dit Montréal. (No 2031).

27 mai 1706 — Information de vie et moeurs de Jacques-Alexis de Fleury Deschambault nommé lieutenant-général en la juridiction de Montréal. (No 2032).

18 février 1706 — Requête de Pierre Filleul pour être reçu huissier en la prévôté de Québec. (No 2033).

1707 — Information de vie et moeurs de Florent de la Cetière faite par ordre du Conseil Supérieur. (No 2034).

7 décembre 1707 — Information de vie et moeurs de Jean-Etienne Dubreuil, huissier au Conseil Souverain, pourvu par Mgr l'intendant de lettre de commission pour

exercer un office de notaire en la prévôté de Québec. (No 2034½).

25 novembre 1707 — Information de vie et moeurs de Michel Sarrazin pourvu d'un office de conseiller au Conseil Supérieur. (No 2035).

4 février 1707 — Information de vie et moeurs de Hilaire Bernard de la Rivière, architecte en ce pays, pourvu d'une commission de l'intendant pour exercer une charge d'huissier au Conseil Supérieur à la place de Michel Lepailleur. (No 2036).

9 juin 1708 — Information de vie et moeurs de Jean-Baptiste Couillard de Lespinay pourvu de la charge de procureur du roi au siège de la prévôté de Québec. (No 2037).

13 avril 1709 — Information de vie et moeurs de Jean Congnet, huissier de la prévôté de Québec, pourvu de la charge d'huissier audiencier en la dite prévôté de Québec. (No 2037½).

14 juin 1710 — Information de vie et moeurs de Jean-Etienne Dubreuil, notaire royal en la prévôté de Québec, nommé procureur fiscal de la seigneurie de Notre-Dame des Anges. (No 2037¾).

6 octobre 1710 — Information de vie et moeurs de Guillaume Gaillard pourvu par le Roi d'une charge de conseiller au Conseil Supérieur. (No 2038).

6 octobre 1710 — Information de vie et moeurs de Martin Cheron pourvu par Sa Majesté d'une charge de conseiller au Conseil Supérieur. (No 2039).

1711 — Information de vie et moeurs de Eustache Chartier de Lotbinière, nommé par Sa Majesté conseiller au Conseil Supérieur (5 mai 1710), puis conseiller garde-scel au dit Conseil. (No 2040).

26 août 1712 — Information de vie et moeurs de Jacques Barbel, notaire royal en la prévôté de Québec, nommé

juge bailli de la côte de Beaupré (22 août 1712) par les MM. du séminaire de Québec. (No 2040½).

21 février 1714 — Information de vie et moeurs de Florent de la Cetière, notaire royal en la prévôté de Québec, nommé juge de la seigneurie de Beauport. (No 2041).

18 décembre 1714 — Information de vie et moeurs de Jean-Baptiste de Salines, praticien, de Québec, pourvu d'une commission d'office d'huisier en la prévôté de Québec vacant par le décès du sieur Etienne Marandeau. (No 2041½).

1714 — Information de vie et moeurs de Jacques Corriveau, habitant de la Durantaye, nommé par M. de Rigauville juge en l'étendue de sa seigneurie de Bellechasse. (No 2042).

20 février 1714 — Information de vie et moeurs de Noël Maillou pourvu de l'office de procureur fiscal en la seigneurie de Beauport. (No 2043).

1714 — Information de vie et moeurs de Etienne Jannot, habitant de la Bouteillerie, pourvu de l'office de notaire dans les seigneuries de la Grande-Ance, la Bouteillerie, les Kamouraska, la Rivière-du-Loup, et le Port-Joli par commission de M. Raudot, intendant, en date du 14 juin 1709. (No 2044).

9 octobre 1716 — Information de vie et moeurs de Jean-Baptiste Couillard de Lespinay pourvu des provisions de la charge de lieutenant particulier en la prévôté de Québec. (No 2045).

9 octobre 1716 — Enquête de vie et moeurs de François-Marie Bouat, lieutenant particulier de la prévôté de Montréal, pourvu des provisions de lieutenant-général de la même prévôté. (No 2046).

20 août 1720 — Enquête de vie et moeurs de Abel Michon, notaire et huissier. (No 2047).

18 novembre 1721 — Enquête de vie et moeurs de Pierre Petit, bourgeois, de Trois-Rivières, pourvu par Mgr

l'intendant tant de la charge de substitut de procureur du Roi que de celle de notaire royal en la juridiction des Trois-Rivières. (No 2048).

1722 — Supplique de Nicolas Lanoullier, avocat au Parlement de Paris, pour être reçu en l'office de conseiller au Conseil Supérieur. (No 2049).

10 octobre 1722 — Information de vie et moeurs de Jean-Julien Hamard de la Borde, avocat au Parlement de Paris, pourvu par Sa Majesté des provisions de procureur en la prévôté et amirauté de Québec. (No 2050).

2 juillet 1725 — Information de vie et moeurs de Pierre Disy Montplaisir, major de la milice du gouvernement des Trois-Rivières, demeurant à Champlain, pourvu par dame Marie-Josephte Chorel, veuve de défunt Étienne Pezard, vivant seigneur en partie du fief Champlain, en qualité de tutrice maternelle de Joseph Pezard, son fils, de la charge de juge prévôt de la seigneurie de Champlain. (No 2050½).

3 mai 1723 — Information de vie et moeurs du sieur Saint-Pierre pourvu par le R. P. de la Chasse, recteur du collège de Québec, supérieur des missions des RR. PP. de la Cie de Jésus en ce pays, seigneurs du fief du Cap de la Madeleine, de la charge et office de procureur fiscal en la dit seigneurie. (No 2050¾).

9 octobre 1722 — Information de vie et moeurs de François Daine, pourvu de la charge de greffier en chef du Conseil Supérieur. (No 2051).

1722 — Information de vie et moeurs de Nicolas Lanoullier, trésorier de la marine, pourvu de la charge de conseiller au Conseil Supérieur. (No 2052). Voir No 2049.

17 juillet 1725 — Information de vie et moeurs de Henry Hiché, bourgeois, de Québec, pourvu par le roi d'un office de notaire royal en la prévôté de Québec. (No 2052½).

31 juillet 1726 — Information de vie et moeurs de Jacques Pinguet Vaucour fils, pourvu par Mgr l'intendant

d'une commission de notaire royal en la prévôté de Québec en date du 18 juillet 1725. (No 2053).

14 juin 1725 — Information de vie et moeurs de Nicolas Duclos, habitant demeurant à Batiscan, pourvu par le R. P. de la Chasse, supérieur des RR. PP. Jésuites, de la charge de juge prévôt de la seigneurie de Batiscan. (No 2053½).

27 septembre 1726 — Information de vie et moeurs de Nicolas Boisseau, pourvu des provisions de greffier de la prévôté de Québec. (No 2054).

17 novembre 1726 — Information de vie et moeurs de Etienne Dubreuil, huissier au Conseil Supérieur. (No 2055).

14 juin 1725 — Information de vie et moeurs de Charles Gariépy, nommé par les MM. du séminaire de Québec procureur fiscal de leur seigneurie de Beaupré par commission en date du 1er juin 1725. (No 2055½).

5 octobre 1725 — Information de vie et moeurs de Pierre Frontigny, nommé greffier de la maréchaussée de ce pays. (No 2056).

11 mars 1726 — Information de vie et moeurs de Jacques Rouillard de Saint-Sire, pourvu par Mgr l'intendant de l'office d'huissier et sergent royal en la juridiction des Trois-Rivières et dans les seigneuries de la Chevrotière, Grondines et Sainte-Anne. (No 2056½).

1er mars 1727 — Information de vie et moeurs de Jean Crespin, bourgeois, de Québec, nommé conseiller au Conseil Supérieur. (No 2057).

9 avril 1727 — Information de vie et moeurs de Claude Chetivau de Rousselle, praticien à Québec, nommé huissier au Conseil Supérieur. (No 2058½).

12 septembre 1727 — Information de vie et moeurs de François Foucher, pourvu par Sa Majesté de la charge de procureur du roi en la juridiction de Montréal (à la place de M. Raimbault) par lettres en date du 29 avril 1727. (No 2059).

15 octobre 1727 — Information de vie et moeurs de Pierre Raimbault, procureur du roi, de Montréal, pourvu par Sa Majesté de l'office de lieutenant général de la dite prévôté de Montréal par provisions datées à Versailles le 29 avril 1727. (No 2057).

Octobre 1728 — Supplique de Nicolas-Gaspard Boucault pour être reçu en les charges de procureur en la prévôté et amirauté de Québec, vacantes par la retraite en France du sieur Hamard de la Borde. Lettres de Sa Majesté datées des 20 avril et 18 mai 1728. (No 2060).

18 juillet 1727 — Enquête de vie et moeurs de Jean DuBoct, premier lieutenant de milice de la paroisse de Saint-Augustin, nommé par Mgr l'intendant (le 18 avril 1727) arpenteur juré et mesureur. (No 2060½).

29 avril 1727 — Enquête de vie et moeurs de Nicolas-Gabriel Aubin Delisle, marchand bourgeois, de Québec, pourvu par Mgr l'intendant (18 juin 1727) de la charge de greffier de la maréchaussée en ce pays. (No 2061).

17 décembre 1728 — Information de vie et moeurs de Louis Courval, nommé par Sa Majesté procureur du Roi de la juridiction royale des Trois-Rivières au lieu et place du feu sieur Courval son père, par lettres datées à Versailles le 20 avril 1728. (No 2062).

5 janvier 1729 — Information de vie et moeurs de Pierre Goubault, proposé au Conseil Supérieur par M. Louis Courval, procureur du roi de la juridiction des Trois-Rivières, pour y exercer la charge de son substitut en cas de récusation, d'absence ou de maladie. (No 2063).

25 novembre 1728 — Information de vie et moeurs de François Clesse, nommé huissier au Conseil Supérieur en remplacement de Jean Congnet, décédé. (No 2064).

7 octobre 1729 — Information de vie et moeurs de M. Bertrand de La Tour, prêtre, docteur en droit civil et canonique, doyen de l'église cathédrale de Québec, nommé par Sa Majesté conseiller clerc au Conseil Supérieur. (No 2065).

11 août 1730 — Information de vie et moeurs de Jean-Eustache Lanoullier de Boisclerc, nommé à la charge de grand-voyer en ce pays. (No 2066).

9 août 1732 — Information de vie et moeurs de François-Etienne Cugnet, avocat au parlement de Paris, pourvu le 13 février 1732 d'un office de conseiller au Conseil Supérieur de Québec, vacant par la mort de feu M. Gaillard. (No 2067).

6 février 1730 — Réception du sieur Arnoul Baltazard Paulet, demeurant à Saint-Charles des Roches, en les charges de notaire et greffier à Batiscan. (No 2068).

23 avril 1731 — Information de vie et moeurs de Joseph Caron, nommé par Mgr l'intendant, le 18 avril 1731, pour exercer la charge d'huissier royal en la prévôté et amirauté de Québec. (No 2069).

27 février 1731 -- Information de vie et moeurs de Etienne Dubreuil fils nommé huissier au Conseil Supérieur. (No 2070).

Mai 1732 — Information de vie et moeurs de Pierre Pilotte, huissier de la prévôté de Québec, nommé huissier au Conseil Supérieur par commission en date du 12 mai 1732. (No 2071).

18 janvier 1732 — Information de vie et moeurs de Charles Lefrançois, habitant de L'Ange-Gardien, nommé par provisions de Mgr l'intendant en date du 12 janvier 1732, pour exercer la charge d'huissier royal en ce pays. (No 2072).

17 juillet 1733 — Information de vie et moeurs de François Foucault, conseiller au Conseil, pourvu par Sa Majesté des provisions de la place de conseiller par ses lettres en date du 18 avril 1733. (No 2073).

11 février 1733 — Information de vie et moeurs de François Carry, habitant du fief Yamaska, pourvu par les sieurs Saint-François et Petit, seigneurs des fiefs Saint-François et Yamaska, de l'office d'huissier dans l'étendue des dits deux fiefs. (No 2073½).

17 juillet 1733 — Information de vie et moeurs de Jean-Victor Varin, écuyer, sieur de la Mare, pourvu par le roi, le 18 février 1733, d'une des charges de conseiller vacante au Conseil Supérieur. (No 2074).

13 mai 1731 — Information de vie et moeurs de Ignace Plamondon dit Lafleur, habitant demeurant à l'Ancienne-Lorette, nommé par commission de Mgr l'intendant en date du 24 décembre 1733, arpenteur royal en ce pays. (No 2075).

31 janvier 1733 — Commission d'huissier au sieur François Carry, habitant de Saint-Michel, pour les seigneuries de Saint-François et de Saint-Michel. Voir No 2073½. (No 2076).

27 septembre 1735 — Information de vie et moeurs de Jacques Corriveau, juge de la terre et seigneurie de Saint-Vallier. (No 2077).

12 décembre 1735 — Information de vie et moeurs de Louis Champou, pourvu par M. l'intendant de l'office de juré arpenteur par toute l'étendue du gouvernement des Trois-Rivières. (No 2077½).

7 novembre 1735 — Information de vie et moeurs de Hyacinthe-Olivier Pressé, pourvu par M. l'intendant tant de la charge de greffier au siège des Trois-Rivières que de celles de notaire et huissier royal en l'étendue de cette juridiction. (No 2077¾).

27 septembre 1735 — Information de vie et moeurs de Pierre Menard, nommé greffier et huissier par provisions des Dames Religieuses de l'Hôpital-Général de Québec dans la terre et seigneurie de Saint-Vallier. (No 2078).

30 août 1736 — Information de vie et moeurs de Gilbert Boucault de Godefus, nommé par lettres émanées de M. l'intendant (le 27 août 1736) notaire royal en la prévôté de Québec, à la place de M. Henry Hiché, promu procureur du roi de la prévôté et amirauté. (No 2079).

17 août 1736 — Information de vie et moeurs de Jean-

Baptiste Gaillard, nommé par lettres du 27 mars 1736 conseiller au Conseil Supérieur. (No 2080).

7 septembre 1736 — Information de vie et moeurs de Jean Latour, nommé notaire royal en ce pays par commission de M. l'intendant en date du 3 septembre 1736. (No 2081).

4 avril 1736 — Information de vie et moeurs de Jean-Baptiste Leclerc, demeurant aux Trois-Rivières, pourvu par Mgr l'intendant de la commission d'arpenteur général par toute l'étendue du gouvernement des Trois-Rivières. (No 2082).

24 novembre 1736 — Information de vie et moeurs de André Alliez, négociant, pourvu par Louis Couillard (le 20 octobre 1736), seigneur de la Rivière-du-Sud, de la commission de juge bailli de la dite seigneurie. (No 2083).

7 janvier 1736 — Information de vie et moeurs de Louis Pillard, pourvu d'une commission de notaire royal dans l'étendue de la côte du Nord, depuis la banlieue de Québec jusqu'à Sainte-Anne près Batiscan. (No 2084).

15 décembre 1736 — Information de vie et moeurs de Joseph Dionne, habitant de la Pocatière, pourvu d'une commission d'huissier royal à exercer depuis le Cap Saint-Ignace jusqu'à la Rivière-du-Loup et lieux au-dessous le long du fleuve Saint-Laurent. (No 2085).

25 juin 1737 — Information de vie et moeurs de Pierre-Noël LeVasseur, bourgeois de Québec, pourvu d'une commission d'arpenteur et mesureur royal en date du 31 mai 1737. (No 2086).

31 décembre 1737 — Information de vie et moeurs de Michel Lavoye, habitant de la Petite Rivière Saint-François-Xavier, pourvu par Mgr l'intendant d'une commission de notaire royal en toute l'étendue de la Petite Rivière Saint-François-Xavier, Baie de Saint-Paul, les Eboulements, Ile aux Coudres. (No 2087).

26 février 1737— Information de vie et moeurs de Jean-

Baptiste Pafard, sieur de Laframboise, marchand, demeurant aux Trois-Rivières, pourvu par M. Hocquart des provisions nécessaires pour exercer les fonctions de substitut du procureur du roi de la ville des Trois-Rivières. (No 2088).

20 août 1738 — Information de vie et moeurs de Jean Latour, notaire royal en la prévôté de Québec, nommé par les frères Charest, seigneur de Lauzon, juge bailli en la dite seigneurie. (No 2089).

24 mars 1738 — Information de vie et moeurs de Jacques Rouillard dit Saint-Cyr, pourvu par les RR. PP. Jésuites de la commission de juge prévôt du fief Batiscan. (No 2089½).

21 janvier 1738 — Information de vie et moeurs de Pierre Rousselot, pourvu par M. l'intendant de la commission de notaire royal dans l'étendue des paroisses de la côte du sud, à prendre depuis la Pointe de Lévy exclusivement jusqu'aux dernières habitations de la même côte en descendant le fleuve et qui dépendent de la paroisse de Kamouraska. (No 2090).

3 août 1739 — Information de vie et moeurs de Martial Vallet, pourvu par commission de M. l'intendant en date du 1er août 1739 d'une commission d'huissier en la prévôté de Québec. (No 2091).

19 décembre 1739 — Information de vie et moeurs de Gilbert Boucault de Godefus, notaire royal en la prévôté de Québec, nommé par les MM. du séminaire de Québec juge bailli en leur seigneurie de Beaupré. (No 2092).

23 juillet 1739—Information de vie et moeurs de Claude Louet, nommé par commission de l'intendant en date du 20 avril 1739 notaire royal en la prévôté de Québec. (No 2093).

19 octobre 1740 — Information de vie et moeurs de Louis-Joseph Godefroy de Tonnancour, nommé par Sa Majesté procureur du roi aux Trois-Rivières à la place du sieur de Courval, promu lieutenant général. (No 2094).

19 février 1740 — Information de vie et moeurs de François Thibault, habitant de Montréal, pourvu par M. Hocquart d'une commission d'huissier au Conseil Supérieur de Québec à la charge de résider à Québec. (No 2094½).

15 mars 1740 — Information de vie et moeurs de Jean François Mailhiot, pourvu par commission de M. l'intendant en date du 19 février 1740 de l'office de lieutenant-particulier en la juridiction royale de Montréal. (No 2095).

2 septembre 1740 — Information de vie et moeurs de Jacques Imbert, pourvu d'une commission de notaire royal dans toute l'étendue du gouvernement de Québec, au lieu et place du feu sieur Barbel. (No 2096).

10 mars 1740 — Commission d'huissier royal à Neuville et dans les côtes du Nord du gouvernement de Québec pour le sieur Pillard, notaire. (No 2097).

5 septembre 1740 — Information de vie et moeurs de Jacques-Joseph Guiton de Monrepos, avocat au Parlement, nommé lieutenant-général de la prévôté de Montréal par lettres de Sa Majesté. (No 2098).

17 novembre 1741 — Information de vie et moeurs de Guillaume Guillimin, nommé conseiller assesseur par le gouverneur et l'intendant (20 septembre 1741). (No 2099).

11 décembre 1743 — Information de vie et moeurs de Jacques Copin, habitant de Beaumont, nommé par l'intendant huissier royal pour exercer dans les paroisses de Saint-Vallier, Saint-Michel, Beaumont, Saint-Joseph et Saint-Nicolas, côte de Lauzon, et Saint-Antoine, côte du Sud, dans le gouvernement de Québec. (No 2100).

22 novembre 1743 — Information de vie et moeurs de Pierre-François Rigault, nommé par commission du 10 novembre 1743 huissier au Conseil Supérieur. (No 2101).

11 octobre 1743 — Information de vie et moeurs de François-Elzéar Vallier, prêtre, théologal de la cathédrale de Québec, nommé par lettres de Sa Majesté en date du 1er avril 1743 conseiller clerc du Conseil Supérieur. (No 2102).

7 mai 1743 — Information de vie et moeurs de Charles Vallée, pourvu d'une commission d'arpenteur juré pour le gouvernement de Québec en date du 4 mai 1743. (No 2103).

7 décembre 1743 — Information de vie et moeurs de Jean-Baptiste Carpentier, huissier. (No 2104).

9 novembre 1743 — Information de vie et moeurs de Joseph Caron, huissier au Conseil Supérieur de Québec, pourvu par Mgr l'intendant de lettres patentes et provisions de charge et office de notaire royal et greffier de la juridiction royale des Trois-Rivières en date du 31 décembre 1743. (No 2105).

22 février 1743 — Information de vie et moeurs de Joseph Dionne, actuellement huissier royal dans la seigneurie de la Pocatière, pourvu par Mgr l'intendant de lettres de notaire royal dans la côte du sud du fleuve Saint-Laurent depuis le Cap Saint-Ignace jusqu'à la Rivière-du Loup et autres seigneuries en descendant le long du fleuve Saint-Laurent. (No 2106).

7 décembre 1743 — Information de vie et moeurs de Martial Vallet, nommé huissier royal en la prévôté de Québec par commission en date du 1er décembre 1743. (No 2107).

1er février 1743 — Information de vie et moeurs de Joseph Perthuis, nommé par les seigneurs le gouverneur-général et intendant conseiller assesseur au Conseil Supérieur par commission en date du 26 février 1743. (No 2108).

5 mars 1744 — Information de vie et moeurs de Etienne Parent, habitant établi et ayant sa terre sur l'une des seigneuries situées le long de la rivière du Sault de la Chaudière, appelée la Nouvelle-Beauce, pourvu d'une commission de juré arpenteur. (No 2109).

7 octobre 1744 — Information de vie et moeurs de Guillaume Guillimin, conseiller assesseur au Conseil Supérieur, pourvu par Sa Majesté de lettres de provisions de conseiller au Conseil en date du 25 mars 1744. (2110).

7 octobre 1744 — Information de vie et moeurs de Nicolas Boisseau, greffier de la prévôté de Québec, nommé par lettres de Sa Majesté greffier du Conseil Supérieur, à la place de M. Daine, avancé. (No 2111).

17 mai 1745 — Information de vie et moeurs de Noël Dupont, demeurant au Port-Joli, nommé par Mgr l'intendant huissier pour instrumenter depuis le bas de la Rivière-du-Sud jusqu'au bas de la seigneurie [illegible] nt Denis (No 2112).

3 février 1745 — Information de [illegible] moeurs de Jean-Claude Panet, pourvu par commissio[illegible] Mgr l'inten[illegible]ant en date du 22 décembre 1744 de l'of[illegible]e notaire royal en la prévôté de Québec. (No 2113).

6 décembre 1746 — Information de [illegible]e et moeurs de Joseph Nouchet fils, nommé par nos [illegible]neur[illegible] gouverneur et intendant conseiller assesseur au [illegible]nseil supérieur de Québec par commission en date du 3 decemb[illegible] (No 2114).

12 octobre 1746 — Information de vie et moeurs de René-Ovide Hertel de Rouville, nom[illegible]é p[illegible] lettres d[illegible] roi en date du 1er avril 1745 lieutenant general [illegible] la juridiction des Trois-Rivières. (No 2115). R[illegible]ville sig[illegible]ville de Labrador.

30 avril 1746 — Information de vie et [illegible]urs de Jean-Baptiste Guyart, pourvu d'une commissi[illegible]sier au siège de la prévoté de Québec. (No 2116

1er août 1746 — Jugement portant récept[illegible]n l'office de notaire royal pour la juridiction des T[illegible]ivières du sieur Jean Leproust, praticien. (No 2117).

12 juin 1747 — Information de vie et moeurs de Joseph Perthuis, conseiller assesseur, nommé conseiller au C[illegible]seil Supérieur le 1er janvier 1747, pour remplacer M. d'Artigny, décédé. (No 2118).

12 juillet 1748 — Information de vie et moeurs de Jean-André LaMaletie, nommé greffier de la maréchaussée de

Québec par brevet de Sa Majesté en date du 1er janvier 1748. (No 2119).

26 juillet 1748 — Information de vie et moeurs de Antoine-Charles Turpin, praticien, à Québec, nommé par les RR. PP. Jésuites juge prévôt de leur seigneurie de Notre-Dame des Anges, à la place de M. Pinguet de Vaucour qui s'est démis. (No 2120).

23 décembre 1748 — Information de vie et moeurs de Paul-Antoine-François Lanoullier des Granges, praticien, à Québec, pourvu d'une commission de notaire par Mgr l'intendant en date du 20 décembre 1748. (No 2121).

24 mars 1749 — Information de vie et moeurs de Nicolas Pinguet, pourvu d'une commission de notaire royal en la prévôté de Québec. (No 2122).

21 octobre 1749 — Information de vie et moeurs de André Alliés, juge prévôt de la juridiction de la Rivière-du-Sud, pourvu d'une commission de notaire royal dans la côte du Sud au-dessous de Québec et à l'île d'Orléans, en date du 14 octobre 1749. (No 2123).

8 juillet 1749 — Information de vie et moeurs de Nicolas Huot, huissier dans la côte de Beaupré, pourvu d'une commission de notaire au dit lieu en date du 4 juillet 1749. (No 2124).

22 janvier 1750 — Information de vie et moeurs de Jacques-Joseph Cheval, nommé huissier au Conseil Supérieur par commission en date du 23 décembre 1749. (No 2125).

30 janvier 1750 — Information de vie et moeurs de Antoine-Jean Saillant, praticien, nommé par commission de Mgr l'intendant en date du 27 décembre 1749 notaire royal en la juridiction de Québec. (No 2126).

18 octobre 1749 — Information de vie et moeurs de Jean-Charles Breton, nommé huissier en la prévôté de Québec. (No 2127).

5 septembre 1749 — Commission de pilote cotier à

Louis Roberge, de l'île d'Orléans. (No 2128).

18 mars 1750 — Information de vie et moeurs de Edme Jacob, demeurant en la côte de Beaupré, paroisse de L'Ange-Gardien, pourvu par Mgr l'intendant de la commission de notaire royal pour exercer le dit office dans toute l'étendue de la dite côte de Beaupré. (No 2129).

27 novembre 1750 — Information de vie et moeurs de Philippe Jailliard, nommé huissier à la prévôté de Québec. (No 2130).

26 juin 1752—Information de vie et moeurs de Nicolas-Jean-Ovide Kerverso, arpenteur-juré, demeurant à Sainte-Anne, côte du Sud, pourvu d'une commission de notaire royal pour exercer cet office dans l'étendue des trois paroisses de la Rivière-Ouelle, Sainte-Anne et Saint-Roch, la dite commission en date du 23 juin 1752. (No 2131).

2 octobre 1752 — Information de vie et moeurs de Nicolas-Charles-Louis Levêque, nommé notaire royal dans la prévôté de Québec et dans toute l'étendue de ce gouvernement, en remplacement du sieur Rageot qui a résigné le 26 septembre 1752. (No 2132).

18 septembre 1752 — Enquête de vie et moeurs de Pierre Materre, écrivain employé dans les bureaux du roi à Québec et y demeurant, pourvu par commission du 13 septembre 1752 de l'office de notaire royal. (No 2133).

17 novembre 1752 — Information de vie et moeurs de Jean-Antoine Bedout, nommé assesseur au Conseil Supérieur de Québec. (No 2134).

13 décembre 1753 — Enquête de vie et moeurs de Jean-Antoine Bedout, conseiller assesseur au Conseil, pourvu de l'office de conseiller au Conseil Supérieur par provisions de Sa Majesté, en date du 3 juillet 1752. (No 2135).

19 janvier 1754 — Information de vie et moeurs de Michel Bénard, nommé conseiller assesseur au Conseil Supérieur. (No 2136).

27 novembre 1753 — Information de vie et moeurs de

Jean-Baptiste-Ignace Perthuis, nommé par commission de Mgr l'intendant en date du 23 novembre 1753 substitut du procureur du Roi en la prévôté de Québec. (No 2137).

12 novembre 1754 — Information de vie et moeurs de Jean-Baptiste Grenier, demeurant ordinairement à Lotbinière, pourvu d'une commission d'arpenteur royal pour le gouvernement de Québec en date du 22 octobre 1754. (No 2138).

13 octobre 1754 — Information de vie et moeurs de Ignace Perthuis, nommé par Sa Majesté, les 1er et 18 avril 1754, procureur du roi de la prévôté et amirauté de Québec. (No 2139).

13 octobre 1754 — Information de vie et moeurs de Henry Hiché procureur du roi de la prévôté et amirauté de Québec, nommé conseiller au Conseil Supérieur par provisions de Sa Majesté en date du 15 mai 1754. (No 2140).

13 octobre 1754 — Information de vie et moeurs de Thomas-Marie Cugnet, nommé par MM. les gouverneur et intendant, par commission du 4 octobre 1754, conseiller assesseur au Conseil Supérieur. (No 2141).

2 mars 1754 — Information de vie et moeurs de Hilaire Chaubert, nommé huissier pour les recouvrements des droits du Domaine de Sa Majesté en cette colonie. (No 2142).

2 mars 1754 — Information de vie et moeurs de Robert Duhault, nommé par commission du 14 avril 1754 huissier en la prévôté de Québec. (No 2143).

13 octobre 1754 — Information de vie et moeurs de Jacques Imbert, commis en cette colonie des trésoriers généraux, nommé par provisions de Sa Majesté du 15 mai 1754, conseiller au Conseil Supérieur. (No 2144).

2 février 1754 — Information de vie et moeurs de Prisque Marois, habitant de Saint-Augustin, seigneurie de de Maure, nommé notaire de cette seigneurie. (No 2145).

10 mai 1756 — Information de vie et moeurs de Pierre

LeBigre, nommé huissier de la prévôté de Québec, à la place de Robert Duhaut, pourvu d'une commission d'huissier au Conseil Supérieur. (No 2146).

11 mai 1756 — Information de vie et moeurs de Robert Duhault, huissier au siège de la prévôté de Québec, nommé par commission du 26 avril 1756, huissier au Conseil Supérieur. (No 2147).

5 juillet 1758 — Information de vie et moeurs de Guillaume Guillimin, conseiller du roi, lieutenant de l'amirauté de Québec, nommé par provisions du 14 avril 1757 lieutenant particulier de la prévôté de Québec. (No 2148).

30 juin 1758 — Information de vie et moeurs de Michel Benard, conseiller assesseur, nommé par provisions du 24 avril 1757, conseiller au Conseil Supérieur. (No 2149).

30 juin 1758 — Information de vie et moeurs de Thomas-Marie Cugnet, conseiller assesseur, nommé par provisions de Sa Majesté du 24 avril 1757 conseiller au Conseil Supérieur. (No 2150).

5 juillet 1758 — Information de vie et moeurs de Jacques Perrault, négociant à Québec, nommé par Sa Majesté greffier de la maréchaussée en ce pays par lettres du 1er mars 1758. (No 2151).

CINQUANTE-SEPTIEME LIASSE

12 août 1643 — Marché entre Etienne de Lafond et Noël Langlois. (No 2153).

25 mai 1646 — Convention entre Pierre Garman et René Mezeray. Datée à Portneuf. (No 2154).

23 mai 1647 — Obligation de Michel Blanot à Noël Juchereau des Chatelets. (No 2155).

23 mai 1647 — Obligation par Augustin Hébert dit le Jolicoeur, demeurant à Paris, à Noël Juchereau des Chatelets. (No 2156).

30 novembre 1747 — Marché entre Robert Caron et Léonard Pichon. (No 2157).

1er juin 1750 — Concession par Louis d'Ailleboust, gouverneur de la Nouvelle-France, à Thomas Godefroy de Normanville. Acte de Boujonnier. (No 2158).

3 juin 1650 — Concession par Louis d'Ailleboust, gouverneur de la Nouvelle-France, à Elie Grimard. Acte de Boujonnier. (No 2159).

12 août 1652 — Quittance par Rolland Godet, greffier, à M. Boujonnier. (No 2160).

7 avril 1657 — Procuration par Pierre Tota, marchand à Lar .helle, à.... (en blanc). Acte de Pierre Moreau, tabellion royal à Larochelle. (No 2161).

23 avril 1668 — Procès-verbal d'arpentage par Jean Bourdon de la terre de Noël Langlois, pour le sieur Giffard. (No 2162).

18 juillet 1659 — Obligation par Jacques Joniel dit Bergerot, arquebusier, de présent aux Trois-Rivières, à Jean de Noyon, aussi arquebusier. Acte de Ameau. (No 2163).

30 novembre 1659 — Marché entre Nicolas Gaudry et Jacques Gaudry. (No 2164).

3 mars 1660 — Procuration 'e Alexandre Petit à Pierre Salomon et Arnaud Peré. Acte de Savin, notaire à Larochelle. (No 2165).

17 avril 1660 — Procuration par Marie Gallon, épouse de Tuleran Gallon, à Jacques Massé. Acte de Charbonnier, notaire à Larochelle. (No 2166).

19 avril 1660 — Procuration par Paul LeBoyteux à Jean Leroyer. Acte de Charbonnier, notaire à Larochelle. (No 2167).

24 juillet 1661 — Procuration par Marie Sedillot, femme de René Besnard, sieur de Bourjoly, habitant des Trois-Rivières, à son mari. Acte de Ameau. (No 2168).

23 juin 1662 — Obligation par Robert Boullé à Charles Turgeon. Acte de Moreau, notaire à Larochelle. (No 2169)

20 novembre 1663 — Procuration par Julien Brossaut dit Laverdure, maitre-tailleur, à Guillaume Cotentin dit Lavallière, habitant de Québec. Acte de Ameau. (No 2170).

13 avril 1665 — Obligation par Antoine Fillon, maitre-chaudronnier, à Dominique de Ponteneau. Acte de Teuleron, notaire à Larochelle. (No 2171).

26 juillet 1665 — Concession par les RR. PP. Jésuites à Robert Germain. (No 2172).

5 août 1665 — Transaction entre Nicolas Gastineau, sieur Duplessis, et Jacques Besnard. Signé par Tracy. (No 2172½).

1665 — Concession par Marie-Barbe de Boulogne, veuve de Louis d'Ailleboust, à Jean Meneux. (No 2173).

22 juillet 1666 — Obligation par Pierre Surard à Etienne Beauchamp. Acte de Latouche. (No 2174).

15 janvier 1667 — Transport par François Janu, matelot, à Gilles Rageot. (No 2175).

18 novembre 1668 — Marché entre Jean Adam et M. d'Auteuil pour couvrir sa maison. Acte de Becquet. (No 2176).

26 avril 1669 — Marché ou partage des biens paternels entre Olivier Morel de la Durantaye et ses frères et soeurs demeurant en France. (No 2177).

21 février 1674 — Vente par Nicolas Barabé et Jacques Duguay. Acte de Ameau. (No 2178).

19 septembre 1675 — Procuration par René Besnard dit Bourjoly à Marie Sedillot, sa femme. Acte de Cusson. (No 2179).

26 décembre 1677 — Contrat de mariage de Jean Riou, engagé de 21 ans, natif de Bretagne, fils de Jean Riou, laboureur, et de Catherine Leblond, de l'île Saint-Laurent. (No 2180).

3 avril 1678 — Procuration par Jean Denis, habitant de

la Pointe-aux-Trembles, à Geneviève Billot, sa femme. Acte de Cusson. (No 2181).

1 ; janvier 1678 — Obligation par Jean Ricard à Antoine Trottier des Ruisseaux. Acte de Adhémar. (No 2181½).

11 avril 1679 — Don mutuel entre Urbain Beaudry et Madeleine Boucher, sa femme. Acte de Ameau. (No 2182).

24 août 1679 — Concession par Pierre de Saint-Ours, seigneur de Saint-Ours, à Timothée Rousson. Acte de Pierre Mesnard. (No 2182½).

24 mars 1680 — Concession sous seing privé par Charles Couillard de Beaumont à Jean Adam. (No 2183).

5 octobre 1683 — Acte d'accord entre Nicolas Petit dit Laprise et Joseph Petit Bruno. Acte de Ameau. (No 2184).

25 février 1684 — Conventions entre Vital Oriol et François Hazeur au sujet du commerce de la baie d'Hudson. (No 2184¾).

20 juillet 1684 — Inventaire des biens de Thierry de Lettre, sieur Le Wallon. Acte de Roger. (No 2185).

17 octobre 1685 — Conventions de mariage de Pierre Silvestre, fils de Pierre Silvestre, bourgeois, de Larochelle, et Marie-Marthe Gendron, fille de défunt Nicolas Gendron, de la Sainte-Famille. Redigées par René Cochon dit Laverdière. (No 2186).

10 décembre 1687 — Testament de Pierre LePelé dit Lahaye, des Trois-Rivières. Acte de Ameau. (No 2187).

9 février 1689 — Vente par René Gaultier de Varennes, seigneur de Varennes, à Jacques Lussier. Acte de Ameau. (No 2189).

1691 — Procuration donnée par Marguerite Bourgeois, Marie Barbier, Marguerite Gariépy, etc. Acte de Adhémar. (No 2190).

12 mars 1692 — Donation par Jacques de Labadie, seigneur des Trois-Rivières, à René Godefroy de Tonnancour. Acte de Ameau. (No 2191).

7 février 1694 — Billet de concession de M. de la Bouteillerie à Mathurin Dubé. (No 2192).

11 février 1694 — Billet de concession de M. de la Bouteillerie à François Hottin. (No 2193).

22 juin 1694 — Concession par François Hertel de Chambly à Jean LePelé Desmarais. (No 2194).

30 août 1694— Billet de concession par M. de Chavigny de la Chevrotière à Claude Jodoin. (No 2195).

15 janvier 1695 — Contrat de mariage de François Hertel de La Frenière et de Charlotte Godefroy de Linctot. Acte de Ameau. (No 2196).

15 septembre 1695 — Marché entre Vital Caron et Fauvel, Prieur et Frat. (No 2199).

23 novembre 1695 — Contrat de mariage de Pierre Fournier, fils de Guillaume Fournier, habitant de Saint-Thomas, et de Marie Elizabel (Isabel). Redigé par Onufre Godefroy, récollet. (No 2199½).

1695 — Marché entre André Coutron et François Rottot. (No 2200).

28 octobre 1696 — Articles de mariage de Jean Caron, âgé de 25 ans, fils de Jean Caron et de Marguerite Gagnon, et de Rosalie Simard, âgée de 16 ans, fille de Noël Simard et de Marie-Madeleine Racine Redigé par P. Gagnon, prêtre. (No 2201).

19 février 1698 — Acte d'arbitrage concernant la succession de Pierre Lepelé. Acte de Normandin. (No 2202).

15 mai 1698 — Vente par Pierre Emond, de Kamouraska, à Pierre Albert. Acte de Louis de Niort. (No 2204).

3 juillet 1698 — Contrat de mariage de Joseph Hertel, enseigne dans les troupes de la marine, natif des Trois-Rivières, fils de François Hertel de La Frenière, et de Catherine Philippe, native de la seigneurie de Saint-François, fille de défunt Laurent Philippe de Lafontaine, vivant seigneur de Sainte-Marie. Acte de Ameau. (No 2205).

3 juillet 1698— Don mutuel des mêmes. Acte de Ameau. (No 2206).

20 août 1698 — Obligation par Jacques Gaudry dit Bourbonnière, habitant de l'île Sainte-Thérèse, à Charles Aubert de la Chesnaye. Acte de Adhémar. (No 2207).

10 novembre 1698 — Obligation par Jacques Bissonnet dit La Vauvril, des Trois-Rivières, à Pierre Robineau, chevalier, seigneur de Bécancour. Acte de Ameau. (No 2208).

8 novembre 1699 — Conventions de mariage entre Jacques Soulard, natif de Saint-Martin, évêché de Poitiers, et Marie-Anne Saint-Pierre, fille de Pierre Saint-Pierre et de Marie Gerber, de la Rivière-Ouelle. Redigé par Bernard de Requeleyne, prêtre. (No 2209).

2 mars 1700 — Procès-verbal de criées de la terre de Antoine Beaudoin, adjugée à Marin Richard Lavallée. Acte de Guillaume de Nevers. (No 2210).

22 mars 1700 — Marché entre Etienne Vallière, habitant de Saint-Augustin, et Joseph Louis, maître-menuisier, de Québec. Acte de Pilotte. (No 2211).

22 septembre 1700 — Reconnaissance par Maurice Blondeau, marchand, à Montréal, à Augustin LeGardeur de Courtemanche, capitaine d'une Cie de la Marine. Acte de Adhémar. (No 2212).

6 janvier 1701 — Articles de mariage sous seing privé de Alexis Niquet, de Saint-François, et de Françoise Giguère, du même lieu. (No 2214).

31 mai 1701 — Contrat de mariage de André Migney, fils de André Migney dit Lagacée et de Jaquette Michel, et de Françoise Ouellet. Redigé par M. Bernard de Requeleyne, curé de Notre-Dame de Liesse (Rivière-Ouelle). (No 2215).

4 juin 1701 — Contrat de mariage de Guillaume Paradis, fils de Guillaume Paradis, de Saint-Pierre de l'île d'Orléans, et de Jeanne Hudon, fille de Pierre Hudon dit

Beaulieu et de Marie Gobeil. Redigé par M. Bernard de Requeleyne. (No 2216).

4 juin 1701 — Copie du document précédent. (No 2217).

4 juin 1701— Procuration par Marie Philippe, de Saint-François, à Joseph Hertel, son beau-frère. Acte de Jean-Baptiste Pottier. (No 2218).

7 juin 1701 — Vente par Joseph Hertel, officier dans les troupes de la marine, à Antoine de Plamyol, officier dans les troupes de la marine, de dix arpents de terre dans la seigneurie de Saint-François, dans l'île St-Jean. Acte de Pottier. (No 2219).

30 juin 17[illegible] — Inventaire de Jeanne Crevier, veuve de Nicolas Gasti[illegible]au, vivant demeurant aux Trois-Rivières. Acte de Pottier. (No 2220).

31 octobre 1701 — Echange entre René de Lavoye et sa femme Marguerite Bouchard et Jean Paiement dit La Forest et sa femme Marie-Anne Tremblay. Sous seing privé. (No 2221).

7 janvier 1702 — Déclaration de mariage entre Alexis Niquet et Françoise Giguère. Acte de Pottier. (No 2222).

8 avril 1702 — Obligation par Pierre Petit, marchand, seigneur de Yamaska, à Charles Aubert de la Chesnaye. Acte de Pottier. (No 2223).

16 juin 1702 — Cession par Etienne Bois à Guillaume Larue. Sous seing privé. (No 2223½).

21 septembre 1702 — Procuration par Pierre Desautels à sa femme. Acte de Adhémar. (No 2224).

6 novembre 1702 — Donation et procuration (sous seing privé) par Marie Albert, veuve de Jean Chauveau, à Jacques Chauveau, son fils. (No 2225).

2 décembre 1702 — Obligation par Anne Metru, veuve de Jacques Samson, de la seigneurie de Lauzon, à Raymond Martel, marchand, à Québec. (No 2226).

11 février 1703 — Testament de Jean-Baptiste Duquet, habitant de Saint-Laurent. Redigé par M. Poncelet, curé de Saint-Laurent. (No 2227).

27 juillet 1703 — Echange entre Michel Masson, habitant de la Pointe à Lacaille, et Jean-Baptiste LeBreton, du même lieu. Sous seing privé. (No 2228).

6 janvier 1704 — Contrat de mariage de Michel Chartier, de Berthier, et de Anne Destroismaisons, de Saint-Thomas. Redigé par Adolphe DuBus, récollet, missionnaire. (No 2230).

7 février 1704 — Concession par Jacques Fortin, de la Petite-Rivière, à François Roussel, de Québec. Redigée par M. LeRiche, prêtre, curé de la Petite-Rivière. (No 2231).

10 février 1704 — Echange entre René de Lavoye et Jean Payment dit Laforest. Redigé par M. LeRiche, curé de la Petite-Rivière. (No 2232).

5 avril 1704 — Marché entre M. d'Auteuil, procureur-général, et Mathurin Dubé. Sous seing privé. (No 2233).

30 juin 1704 — Procuration de Thomas Rousseau à Charlotte Bélanger, sa femme. (No 2234).

14 juillet 1704 — Concession par Pierre Niquet, habitant de Saint-François, et Françoise LeMoine, sa femme, à Pierre Dizy Montplaisir, habitant de Champlain. Acte de Pottier. (No 2235).

14 juillet 1704 — Vente par Pierre Niquet à François Niquet. Acte de Pottier. (No 2236).

6 août 1704 — Testament de Guillaume Taillon, fils de défunt Olivier Taillon, de Château-Richer. Redigé par M. Gautier de Brullon, curé de Château-Richer. (No 2237).

20 septembre 1704 — Don mutuel entre Jean Catelan, habitant de Portneuf, et Jeanne Carreau, sa femme Acte de de Nevers. (No 2238).

27 septembre 1704 — Articles de mariage de Robert Vaillancourt et Geneviève Destroismaisons. Redigés par Adolphe DuBus, récollet. (No 2239).

12 janvier 1705 — Transport par le sieur Jacques de Larue à M. de Saint-Romain. Acte de Normandin. (No 2239½).

3 mai 1705 — Acceptation de donation par François Niquet à Pierre Niquet. Acte de Pottier. (No 2240).

20 juillet 1705 — Quittance par la veuve Joly à Pierre Samson. Redigée par M. Ph. Boucher, curé de Saint-Joseph. (No 2241).

10 août 1705 — Déclaration de Louis De Niort et de Marie Sevestre en faveur de Pierre De Niort, leur fils. (No 2242).

2 septembre 1705 — Concession par la veuve Joseph Godefroy de Vieux-Pont à Jean-Baptiste Godefroy de Vieux-Pont, son fils. (No 2243).

2 septembre 1705 — Concession par la veuve Joseph Godefroy de Vieux-Pont à Pierre Godefroy de Roquetaillade. (No 2244).

2 septembre 1705 — Concession par Catherine Poulin, veuve Joseph Godefroy de Vieux-Pont, à Louis Godefroy Normanville, son fils. (No 2245).

2 septembre 1705 — Concession par Catherine Poulin, veuve Joseph Godefroy de Vieux-Pont, à Jacques Godefroy de Vieux-Pont, son fils. (No 2246).

25 novembre 1705 — Donation par René Houray, de Champlain, à messire Louis Geoffroy, sulpicien. Acte de Pottier. (No 2247).

5 janvier 1706 — Echange entre Joseph Petit-Bruno, seigneur de Maskinongé, et Pierre Guinard. Acte de Pottier. (No 2248).

5 janvier 1706 — Ve. par François Bergeron, habitant de la Rivière-du-Loup, à François Grégoire. Acte de Pottier. (No 2249).

23 janvier 1706 — Conventions de mariage entre François Brunet et Françoise David. Acte de Pottier. (No 2250).

22 février 1706 — Billet de dot à Louise Amiot pour être religieuse à l'Hôtel-Dieu de Québec consenti par son père et sa mère devant M. Buisson, prêtre. (No 2252).

16 avril 1706 — Déclaration de Françoise Juchereau de la Forest et de Saint-Laurent contre son frère, M. Juchereau Duchesnay. Sous seing privé. (No 2253).

20 avril 1706 — Renonciation de Charlotte Chrétien, veuve de Charles Denis, sieur de Vitré, vivant conseiller au Conseil Souverain, à la communauté qui a été entre elle et son défunt mari. Acte de Pottier. (No 2254).

6 mai 1706 — Jugement par le marquis de Vaudreuil et Antoine de Lamothe Cadillac dans l'affaire concernant la communauté qui a été entre le sieur de Crisafy et feu madame son épouse. (No 2255).

14 mai 1706 — Vente de terre par Charest et de Courtemanche ès-qualités à Charles Gezeron. (No 2256).

25 mai 1706 — Contrat de mariage de Jacques LeVallois, habitant de Champlain, veuf de Jeanne Couillard, et de Marie-Marguerite Carpentier, fille de Noël Carpentier et de Jeanne Toussaint. Acte de Pottier. (No 2257).

30 juillet 1706 — Renonciation par Marie Artault, femme de Michel Desrosiers des Ilets, demeurant à Champlain. Acte de Pottier. (No 2258).

30 juillet 1706 — Testament de Louis DeNiort de la Noraye et de Marie Sevestre, sa femme. Sous seing privé. (No 2259).

24 août 1706 — Protestation de Françoise Juchereau de la Forest de Saint-Laurent contre les menaces de M. l'intendant. Sous seing privé. (No 2260).

21 septembre 1706 — Quittance par M. Dauric, prêtre, curé de la paroisse de Saint-Pierre et Saint-Paul de l'île d'Orléans. Sous seing privé. (No 2261).

21 septembre 1706 — Quittance par le même à Martin Côté. (No 2262).

9 octobre 1706 — Obligation par Pierre Marcel, de Québec, à Thomas Feret, du même lieu. Acte de Chamballon. (No 2163).

2 mai 1707 — Concession par M. Duplessis, seigneur de Lauzon, à Mathieu Huard. (No 2264).

10 juin 1707 — Procuration par Marie Languille, veuve en premières noces de Richard Grouard et en secondes noces de François Hurault, à la femme de Nicolas Rousselot. (No 2265).

28 juin 1707 — Donation par Louis de la Fresnaye, sieur de Brucy, officier des troupes de la marine, aux Ursulines des Trois-Rivières. Acte de Pottier. (No 2266).

30 juin 1707 — Renonciation entre Marguerite-Thérèse Godefroy de Linctot et Jacques Hertel de Cournoyer, son mari. Acte de Pottier. (No 2267).

2 juillet 1707 — Protestation de Alexandre LeNeuf de Beaubassin, lieutenant dans les troupes de la marine, capitaine du corsaire nommé **Le Notre-Dame de la Victoire,** de présent mouillé devant Québec, contre M. de Langloiserie, lieutenant de roi à Québec, qui lui fait défense de s'embarquer avant le 15 juillet. (No 2268).

22 août 1707 — Donation par Jean Garnier à Claude Garnier. Avec ratification par M. Raudot. (No 2269).

24 septembre 1707 —Testament olographe de Louis De Niort Lanoraie. (No 2270).

2 novembre 1707 — Procuration par les héritiers de feu Charles Gaultier de la Véranderye à Jean-Claude Louet. Acte de Taillandier. (No 2271).

15 novembre 1707 — Reconnaissance de vente par Juchereau de la Ferté à Anne Martin, veuve Pierre Campagna. Sous seing privé. (No 2272).

15 janvier 1708 — Procuration de Mgr de Saint-Vallier,

prisonnier en Angleterre, à M. de la Colombière pour l'administration des fonds pour la construction des églises et le supplément aux curés. (No 2273).

9 février 1708 —Accord entre Charlotte Giguère, veuve de feu Antoine Plamyol, vivant lieutenant d'une Cie de la marine, et Joseph Hertel, son gendre. Acte de Pottier. (No 2274).

10 mai 1708 — Quittance par M. Pinault à M. Gautier. Sous seing privé. (No 2275).

29 mai 1708 — Partage entre les héritiers de feu Georges Pelletier. Sous seing privé. (No 2276).

8 juillet 1708 — Contrat de mariage de Jean Hamois et de Jeanne Gautier, veuve Pierre Aubert. Acte de Pottier. (No 2277).

11 août 1708 — Concession par René Godefroy de Tonnancour à Jean-Baptiste Jutras. Acte de Pottier. (No 2278).

23 décembre 1708 — Contrat de mariage de François Pelloquin et de Françoise Harel, veuve Pierre Blanchet. Acte de Pottier. (No 2279).

26 décembre 1708 — Contrat de mariage de François Vanasse, de la Baie Saint-Antoine, et de Marie-Joseph Levetey, du même lieu. Acte de Pottier. (No 2280).

2 mars 1709 — Marché entre Antoine Piperoux, sieur de La Fosse, marchand de Champlain, et Bransard dit Langevin, taillandier, de Batiscan. Acte de Pottier. (No 2281).

23 mai 1709 — Contrat de mariage de Jean-Baptiste Lesage, de la Rivière-du-Loup, et Marie-Joseph Gerlaise. Acte de Pottier. (No 2282).

26 mai 1709 — Contrat de mariage de Pierre Bouchard et de Marie-Catherine Fournier. Redigé par M. Ménage, curé de Saint-Thomas. (No 2283).

29 octobre 1709 — Ratification de vente par Marie Poulin, femme de Charles Monmaigner, à Jacques Amelot. Redigée par M. Chabot, curé de Sainte-Anne. (No 2284).

15 mars 1710 — Vente par Pierre Niquet à Marie-Claude Minville, veuve de François Niquet, son fils. Acte de Pottier. (No 2285).

15 mars 1710 — Vente par Pierre Niquet à Nicolas Cartier. Acte de Pottier. (No 2286).

1er septembre 1710 — Quittance par Joseph Proulx à Jean-Baptiste et François Durand. Acte de Pottier. (No 2287).

22 septembre 1710 — Procuration par Jean Tessier-Lavigne à Urbain Gervaise. Acte de Adhémar. (No 2288).

5 octobre 1710 — Articles de mariage de Pierre Drapeau, de la seigneurie de la Durantaye, et de Anne Lacroix. Redigés par M. Plante, curé. (No 2289).

20 octobre 1710 — Quittance par Robineau de Porte[illegible] et Catherine d'Ailleboust, comme tuteur des enfant[illegible] neurs de M. de Muy, à M. de Muy. Acte de la Ce[illegible] (No 2290).

22 octobre 1710 — Inventaire de Pierre Petit, habitant de Becancour. Acte de Pottier. (No 2291).

2 novembre 1710 — Quittance par François Beaulieu dit Lamontagne, de Maskinongé, à Antoine Gervaise. Acte de Pottier. (No 2292).

30 janvier 1711 — Confirmation de donation par Jean Rodrigue et Anne LeRoy, sa femme, à Jacques Rodrigue, leur fils. (No 2293).

10 janvier 1712 — Marché entre Thomas Blondeau et André Bernier, de Charlesbourg. Redigée par M. Boullanger, curé. (No 2294).

24 juin 1713 — Concession par M. de Maure à Mathieu Cottin. Sous seing privé. (No 2295).

16 août 1713 — Procuration de Mathurin Dubé, de Sainte-Anne de la Pocatière, à Charles Miville. Redigée par M. Lesclache, missionnaire de la Grande-Anse. (No 2296).

1er octobre 1713 — Billet de concession par M. de Maure à M. de Lotbinière. Sous seing privé. (No 2297).

1er janvier 1714 — Consentement donné par Rageot Morin, prêtre, curé de Sainte-Anne, à Marie-Madeleine Morin, veuve Rageot, sa mère. Sous seing privé. (No 2298).

20 juillet 1712 — Déclaration de Barthelemy Cotton et protestation contre ce que son père veut lui faire faire. Acte de Duprac. (No 2299).

18 février 1714 — Déclaration de Thomas Blondeau en faveur de André Allard. (No 2300).

18 avril 1714 — Procuration de Pierre Bourdon, demeurant à Larochelle, prêt à s'embarquer pour aller en voyage, à François Bourdon Dombourg. Acte de Guillemot, notaire à Larochelle. (No 2301).

12 mai 1714 — Quittance du R. P. Raffeix, Jésuite, à François Pasquier. Sous seing privé. (No 2302).

15 mai 1714 — Obligation par Christophe Wolf à M. de la Gorgendière. Sous seing privé. (No 2303).

10 octobre 1714 — Accord entre Jean-François Hazeur, Catherine de Lino Hazeur, sa femme, et M. de Lino, son père. Sous seing privé. (No 2304).

15 janvier 1715 — Concession par René Godefroy de Tonnancour, lieutenant-général des Trois-Rivières, à Antoine Bouton et Marthe Fréchette, sa femme. Acte de Poulin. (No 2305).

15 août 1715 — Procuration par Robert Miville, demeurant à la Grande-Anse, à Charles Miville le Jeune. Acte de Jeannot. (No 2306).

29 décembre 1715 — Partage à l'amiable entre les héritiers de feu Joseph Godefroy de Vieuxpont, et Catherine Poulain, leur mère. Acte de Poulin. (No 2307).

10 janvier 1716 — Concession par René Godefroy de

Tonnancour, lieutenant-général des Trois-Rivières, à Guy LeVacher dit Lacerte. Acte de Poulin. (No 2308).

20 janvier 1716 — Concession par François de Gallifet, gouverneur des Trois-Rivières, à Jean-François Laguerce et Marie Lefebvre, sa femme. Acte de Poulin. (No 2309).

9 février 1716 — Contrat de mariage de François Baril et de Marie-Charlotte Gaillon. Acte de Normandin. (No 2310).

30 juillet 1716 — Quittance par Jean-Charles LeVacher dit Lacerte à Pierre Bergeron. Acte de Poulin. (No 2311).

23 septembre 1716 — Concession par François de Galliffet à Pierre Legris. Acte de Poulin. (No 2312).

3 octobre 1716 — Contrat de mariage de Philippe Laverdière, habitant d'Yamachiche, et de Marie-Anne Dupuis. Acte de Poulin. (No 2313).

3 novembre 1716 — Contrat de mariage de Jean-Baptiste Godefroy (fils de Joseph Godefroy de Vieux-Pont et de défunte Catherine Poulin) et de Jeanne de Grandmesnil, fille de Etienne Verron de Grandmesnil, notaire, et de Marie Morel. Acte de Poulin. (No 2314).

8 novembre 1716 — Contrat de mariage de Pierre Lefebvre Lasiseraie (fils de feu Michel Lefebvre Lasiseraie, vivant arpenteur juré) et de Catherine Leclerc. Acte de Poulin. (No 2315).

9 novembre 1716 — Vente par Marguerite Gélinas, épouse de Pierre Durceau dit Poitevin, à Martin Ondayer. Acte de Poulin. (No 2316).

25 mai 1717 — Procuration de Pinault d'Oléron à Jacques Simonnet. Acte de Marlin, notaire en Saintonge. (No 2317).

26 septembre 1717 — Quittance sous seing privé de Claude Du Breuil à Barthélemi Coton. (No 2318).

1718 — Obligation par Denise Fiset, femme de Charles

Maranda, à Charles Fiset. Rédigée par M. Dufournel, prêtre. (No 2319).

28 août 1718 — Quittance par Pierre Chauret et Angélique Turcotte à Jean Lefebvre fils. Acte de Lepailleur. (No 2320).

16 octobre 1718 — Procuration par Louis, Pierre et Jacques Baby à Mlle Carly, à Larochelle. (No 2321).

12 novembre 1718 — Reconnaissance par Marie Millon, femme de François Amariton. Sous seing privé. (No 2322).

27 mars 1719 — Procuration de Louis De Niort de la Minotière à Louis Rouer d'Artigny. Acte de Bonnin, notaire à Montreuil. (No 2323).

18 avril 1719 — Procuration par Charles Fleury Deschambault à Joseph-Simon Lapointe. Acte de Desbarres, notaire à Larochelle. (No 2324).

7 octobre [illegible] — Donation par Jacques Fortin pour l'église de Saint [illegible]ois-Xavier (Baie Saint-Paul). Sous seing privé. (No [illegible]).

1720 — Vente par Etienne Mondoux et sa femme au sieur Charles Brisebois et sa femme. Acte de Puyperous de la Fosse. Sans date. (No 2325½).

1720 — Concession par Pierre Lestage, seigneur de Berthier, à François La Madeleine. Acte de Puyperous de la Fosse. Sans date. (No 2325¾).

29 mai 1720 — D[illegible]tion par Robert Germain à Henri Germain dit Delisle, son fils. Rédigée par M. Rageot-Morin, curé. (No 2326).

31 juillet 1720 — Procuration par François Pelletier, de Détroit. Acte de David. (No 2327).

1er août 1720 — Procuration par François Pelletier, de Détroit, à Pierre Perthuis. Acte de David. (No 2328).

24 octobre 1721 — Lettre de M. Rageot-Morin, prêtre, portant donation à sa soeur, madame Rivet. (No 2329).

25 octobre 1721 — Articles de mariage entre Jean Legaré (fils de Nicolas Legaré) et Angélique Cloutier. Redigés par le curé Bizard. (No 2330).

6 janvier 1722 — Donation par Aubert de Gaspé à Jacques Saint-Pierre. Sous seing privé. (No 2331).

25 avril 1722 — Procuration par René et François Brisson à Geneviève Têtu, femme de Louis Levrard. Acte de Trotain. (No 2332).

4 octobre 1722 — Procuration par René Brisson et sa femme (Marie-Joseph Foyon) à Geneviève Têtu, femme de Louis Levrard. Acte de Trotain. (No 2333).

4 octobre 1722 — Procuration par Jean-Baptiste Cadieux à Jacques Gaudry. Acte de Taillandier. (No 2334).

29 octobre 1722 — Procuration par Jacques Gaudry à Antoine Quenneville. Acte de David. (No 2335).

3 juin 1723 — Procuration par Michel Dumans, habitant de Saint-Laurent, à Anne Bled, sa femme. Acte de Lepailleur. (No 2336).

1er juillet 1723 — Procuration par Marguerite Bouat, veuve Antoine Pacaud, à Louis Courval, de Québec. Acte de Desbarres, notaire à Larochelle. (No 2337).

13 août 1723 — Quittance par Marie Bourdon, femme de Antoine Quenneville, à Charles Quenneville. Acte de Adhémar. (No 2338).

16 août 1723 — Procuration par Paul Bouchard au sieur Dubreuil. Acte de Lepailleur. (No 2339).

31 août 1723 — Procuration par Paul Trottier des Ruisseaux à François Lepailleur. Acte de Adhémar. (No 2340).

12 septembre 1723 — Quittance par Pierre Sarreau à Charles Quenneville es-qualité. Acte de Lepailleur. (No 2341).

23 novembre 1703 — Contrat de mariage de Guillaume

Lefebvre et de M.-Anne Richard. Rédigée par messire Thierry Hazeur. (No 2342).

22 décembre 1723 — Quittance par François Vasseur, menuisier, à Charles Quenneville. Acte de Adhémar. (No 2343).

22 décembre 1723 — Quittance par Jean-Baptiste Petit menuisier, à Charles Quenneville. Acte de Adhémar. (No 2344).

1er janver 1724 — Echange entre Joseph Pagé, des Ecureuils, et M. Dussault, seigneur du lieu. (No 2345).

25 avril 1724 — Contrat de mariage de François Quevillon et de Marie-Joseph Otis. Rédigé par le curé de la Bouteillerie. (No 2346).

16 mai 1724 — Procuration par Jacques Testard de Montigny à François Martin de Lino. Acte le Lepailleur. (No 2347).

23 mai 1724 — Expertise par Jean Maillou et Charles DeBled dans une affaire entre M. d'Amours et la veuve Roy. (No 2348).

9 juin 1724 — Quittance de René Besnard-Bourjoly à Léon Levreau Langy. Acte de Petit. (No 2349).

26 juin 1724 — Procuration par François Boudié dit Cadieu, de Montréal, à Antoine Du Tremble. Acte de David. (No 2350).

3 juillet 1724 — Procuration des habitants des Aulnaies à Jean Brisson. Acte de Michon. (No 2351).

26 juillet 1724 — Accord entre Jean et Simon Hubert. Acte rédigé par M. Ménage, prêtre. (No 2352).

21 août 1724 — Procuration par la veuve Pierre Couillard (née Anne Brunet), de Châteauguay, à Claude Dudevoir. Acte de Adhémar. (No 2353).

24 août 1724 — Quittance par Jean-Baptiste Fafard Laframboise (comme procureur de René Besnard-Bour-

joly) à Léon Levreau Langy (au nom de Suzanne Migault). Acte de Petit. (No 2354).

29 août 1724 — Procuration de André Dorien, huissier à Montréal, à Jacques Barbel, notaire à Québec. Acte de David. (No 2355).

5 septembre 1724 — Procuration de Jean-François Boudiet, Louis Poitras, Antoine DuTremble dit Desrosiers, de Montréal, à Jacques Barbel, notaire à Québec. Acte de David. (No 2356).

29 novembre 1724 — Bail sous seing privé entre Thomas Doyon et Charles Remonneau. (No 2357).

17 janvier 1725 — Assemblée des parents de Pierre Morin, de Saint-Thomas. Rédigé par F. Richard, prêtre. (No 2358).

6 février 1725 — Vente par Augustin-Simon Lapointe, habitant des Illinois, à François Mercier. Acte de Duvernay, notaire aux Illinois. (No 2359).

22 avril 1725 — Procuration par Michel LeGardeur, gneur de la Durantaye par Marie Gaboury, veuve de Antoine Cepys (?). Acte de Michon. (No 2360).

4 avril 1725 — Testament de Louis Chevalier, habitant de l'Ancienne-Lorette. Rédigé par Louis Chevalier, prêtre. (No 2361).

22 avril 1725 — Procuration par Michel LeGardeur, habitant de Repentigny. Acte de Senet. (No 2361½).

15 juin 1726 — Quittance par la veuve Bélanger au nommé Marquis. Rédigé par M. Poyet, curé de Beauport. (No 2362).

13 juillet 1726 — Quittance par Joseph Parent au nommé Marquis. Sous seing privé. (No 2363).

21 juillet 1726 — Vente des immeubles des héritiers de Jean Allaire. Rédigé par M. A. Chabot, prêtre. (No 2364).

24 août 1726 — Quittance par Pierre Trudel à Parent et Premont. Sous seing privé. (No 2365).

8 avril 1727 — Echange entre les frères Pierre et François Dechêne. Acte de Jeanneau. (No 2366).

25 avril 1727 — Contrat de mariage de Jean-Baptiste Chamberland, veuf de Marie Lumina, et de Marie-Joseph Gautier. Redigé par Simon Foucault, récollet, missionnaire du Cap Saint-Ignace. (No 2367).

9 mai 1727 — Quittance par Nicolas Bélanger à Canac Marquis. Sous seing privé. (No 2368).

20 juin 1727 — Jugement de Alphonse de Tonty, commandant au fort Pontchartrain (Détroit), dans une contestation entre M. DuBuisson, capitaine d'une Cie de la marine, commandant aux Miamis, et son associé le nommé Paul Desruisseaux. (No 2369).

17 mars 1728 — Procuration par Pierre Leger, habitant de Québec, à Marguerite Fortier, sa femme. Rédigée par M. Dufournel, prêtre. (No 2370).

31 mars 1728 — Marché entre Jean-Baptiste Molleur et Charles Morel. Rédigé par M. Chasle, curé de Beaumont. (No 2371).

1er février 1729 — Contrat de mariage entre Pierre Gailon et Marie-Claire Heroux dit Bourguinville. Rédigé par le récollet Salvian Boucher. (No 2372).

21 octobre 1729 — Procuration par Jean Boilard, de Vincennes, à Jean-Baptiste Boilard. Acte de René Gaschet. (No 2374).

7 décembre 1729 — Vente par Jean-Baptiste Boilard à Michel Maranda. Acte de Pichet. Ratification de vente par Jean Boilard à Michel Maranda. Acte de Gaschet. (No 2375).

7 décembre 1729 — Déclaration par Jean-Baptiste Boilard à Michel Maranda. Acte de Louis Pichet. (No 2376).

26 mars 1730 — Bail sous seing privé de Henri Lunot à Louis Roy. (No 2377).

7 mai 1730 — Bail sous seing privé de Pierre LeCoq dit Lajeunesse à Etienne Ranvoizé. (No 2378).

24 mai 1730 — Déclaration de Jacques Houde, chirurgien, du fief Duquet, au sujet des blessures reçues par Jean Joseph Dussault dans une bagarre. Acte de Choret. (No 2379).

24 juin 1730 — Donation par Ambroise Feugère à Jean Guilbault. (No 2380).

17 février 1731 — Convention sous seing privé entre les héritiers LaMorille. (No 2381).

17 juin 1731 — Ratification de vente par Charles Caron à Louis Gaulin. Sous seing privé. (No 2382).

27 avril 1732 — Convention entre François Rivard Montendre et Antoinette Richard, veuve de J. Hamelin. Rédigée par M. Ménage, curé des Grondines. (No 2383).

14 juin 1732 — Procuration par les héritiers Gabriel Benoit à Pierre Benoit. Acte de Petit. (No 2384).

1733 — Pièce incomplète où il est question de Louis Quiniard. (No 2385).

24 avril 1733 — Partage du mobilier de défunt Pierre Pagé. Redigé par J.-B. Lacoudraye, prêtre. (No 2386).

9 mai 1733 — Donation par Michel Moreau à Alexis Horé. Acte de LaFosse. (No 2387).

30 janvier 1734 — Procuration par Jean Loiseau à Jacques Barbel. Acte de Chaumont. (No 2388).

19 mars 1734 — Procuration de Catherine-Anne Remy de Saint-Remy, de Paris, à Céloron l'ainé, lieutenant d'une Cie de la marine à Québec. Acte de Choron, notaire à Paris. (No 2390).

26 mars 1734 — Marché entre Ignace Langlais et Benjamin Arcand. Rédigé par le curé Ménage, de Deschambault. (No 2391).

19 mai 1734 — Marché entre les marguilliers de Notre-Dame de Québec et François Charlery, maitre-charpentier, pour réparations à la cathédrale de Québec. Sous seing privé. (No 2392).

9 juillet 1734 — Déclaration de Alexandre Messier. Acte de Michon. (No 2393).

9 juillet 1734 — Déclaration de Jean-Baptiste Rousseau. Acte de Michon. (No 2394).

9 juillet 1734 — Déclaration de Pierre Morin. Acte de Michon. (No 2395).

9 juillet 1734 — Déclaration de Pierre Morin et Alex. Mercier. Acte de Michon. (No 2396).

30 avril 1735 — Donation de Vincent Brunet à Nicolas Monjeon. Rédigée par M. Poulin, prêtre. (No 2397).

3 mai 1735 — Vente par veuve Guillaume Paradis à François Paradis. Rédigée par M. Duchoquet, curé de la Rivière-Ouelle. (No 2398).

23 juin 1735 — Procuration par Louis Berthelot, habitant de Ste-Anne, à François LeRoy. Rédigée par le curé Navières. (No 2399).

5 juillet 1735 — Vente par Catherine Godefroy, épouse de Jacques Aubuchon, à Jean-Baptiste Duprat. Acte de Petit. (No 2400).

1er août 1735 — Testament olographe de Marie-Louise Roussel, veuve de Jean-Baptiste Demeules. (No 2401).

1er octobre 1735 — Procuration par Joseph Leduc à Christophe-Hilarion Dulaurent, notaire. Acte de Raimbault. (No 2402).

16 novembre 1735 — Contrat de mariage de Joseph Bernier et de Marie-Claire Fortin. Rédigé par le Père Simon Foucault, récollet, missionnaire au Cap Saint-Ignace. (No 2403).

17 juin 1735 — Procuration de Jacques Lisle dit Gourdeau à Jean Boilard. Rédigée par M. Chasle, curé de Beaumont. (No 2404).

21 mars 1736 — Certificat donné par Jean Perron à Riopelle, habitant de la côte de Beaupré. Rédigée par le curé Ménage. (No 2404½).

28 septembre 1736 — Procuration par Geneviève Letendre, veuve Étienne Volant Radisson, vivant colonel des milices de Montréal, à M. DuLaurent, notaire à Québec. Acte de Lepailleur. (No 2405).

22 mars 1737 — Acte d'assemblée des seigneur, curé et habitants de Sainte-Anne de la Pérade demandant à M. Michel, commissaire ordonnateur, et au Conseil Supérieur de passer outre à une sentence du lieutenant-général de la prévôté de Québec et de permettre au sieur Phlem, établi depuis onze ans parmi eux, de continuer à pratiquer son art de chirurgien. (No 2406).

5 mai 1737 — Reconnaissance de Pierre Gueret à Louis-Marie Fortin. Rédigée par M. Mercier, prêtre. (No 2407).

17 juin 1737 — Contrat de mariage de Joseph Bélanger et de Marie Gamache. Rédigé par Joseph Couillard des Écores, seigneur en partie de l'Islet. (No 2408).

15 juillet 1737 — Transport par Jean Lavaux à M. Boucault. Acte de Hiché. (No 2409).

2 août 1737 — Bail sous seing privé de Poulin de Nicolet, tuteur des enfants mineurs de Vitré, à M. Verrier, procureur-général. (No 2410).

7 septembre 1737 — Contrat de mariage de René Rousseau, veuf, et de Marie-Catherine Bordeleau. Redigé par M. Dumont, curé de la Pointe-aux-Trembles. (No 2411).

9 janvier 1738 — Société entre Pierre Levieux, Michel Pétrimoult et Urbain Martel. Seing privé. (No 2412).

13 mars 1738 — Acte d'appel au Conseil Supérieur de Pierre-Joseph Céloron de Blainville et Jean-Baptiste Céloron de Blainville contre Antoinette de Beaumont, veuve Nicolas Marchand. Acte de Blanzy. (No 2413).

14 mai 1738 — Procuration par Pierre-Joseph Céloron de Blainville à Jean Latour, notaire. Acte de Blanzy. (No 2414).

10 août 1738 — Promesse de Pierre Leveillé et sa femme à leurs enfants. Rédigée par M. Dumont, curé de Neuville. (No 2415).

30 septembre 1738 — Pouvoir donné à Etienne Tremblay et à Michel Potvin par leurs frères et soeurs de vendre leur part de terre. Acte de Michel Lavoye. (No 2416).

9 janvier 1739 — Quittance par Barthélemi Gobeil à François Gobeil, son frère. Acte de Latour. (No 2417).

4 juin 1739 — Procuration par la veuve Etienne Volant à Jacques Barbel. Acte de Danré de Blanzy. (No 2418).

5 juillet 1739 — Bail à ferme par Jean Fournier à François Fortin. Acte de Rousselot. (No 2419).

18 octobre 1739 — Procuration par Julien Mercier à Agnès Meunier. Rédigée par l'abbé Joriau. (No 2420).

25 mai 1740 — Procuration par Jean-Baptiste Lachapelle à Angélique Becquet, sa femme. Acte de Navarre, notaire à Détroit. (No 2421).

14 octobre 1740 — Répudiation par Michel Peltier à Jacques Peltier. Acte de De La Fosse. (No 2422).

12 novembre 1740 — Testament de Marie-Madeleine Faucher, veuve de Guillaume Pinel. Rédigé par M. Dumont, curé. (No 2423).

22 février 1741 — Procuration par Joseph Dubois à Jean-Baptiste Dubord dit Latourelle. Acte de De La Fosse. (No 2424).

1er mai 1741 — Contrat de mariage de Jean Sirois et de Marie-Joseph Pinel. Rédigé par Pierre Denis dit Quemper, lieutenant de milice de la Pocatière. (No 2425).

2 août 1741 — Procuration par Mme veuve Léon Levreau Langy à madame de la Pérade. Acte de Pollet. (No 2426).

14 avril 1724 — Conventions de mariage de Jean Ga-

gnon et de Cécile Kaorate. Rédigées par René de Portneuf, curé de Saint-Joachim. (No 2427).

31 mars 1743 — Billet de Jean Petit au profit du sieur Duchesnay. Acte de De La Fosse. (No 2428).

10 juin 1743 — Vente par Toussaint Niquet à François Niquet. (No 2429).

CINQUANTE-HUITIEME LIASSE

1745 (?) — Inventaire de Jean-Baptiste Dussault. Dressé par M. Frichet, curé de Neuville. (No 2430).

1745 (?) — Inventaire de Noël Mathieu, de la Nouvelle-Beauce. Dressé par le R. P. Hyacinthe Amiot, missionnaire récollet. (No 2431).

2 avril 1745 — Vente par Jean-Baptiste Laplante (héritier de Jean Michaud) à Barthélemi Normandin dit Lajoie. Rédigée par M. Auclair, curé de Kamouraska. (No 2432).

11 avril 1745 — Acte de partage portant accord des héritiers de feu François Nau. Rédigé par M. Ménage, prêtre (No 2432½).

13 juillet 1745 — Bail sous seing privé de François Gautier à Henry Creste. (No 2433).

2. octobre 1745 — Acte de tutelle et inventaire des biens de la communauté de défunt Jacques Montambault et de Marguerite Marcotte. Rédigé par M. Ménage, prêtre. (No 2434).

27 janvier 1746 — Vente par Nicolas Côté à Ange Dion. Rédigée par M. Auclair, curé de Kamouraska. (No 2435).

3 avril 1749 — Accord entre François Gignac et ses enfants. Rédigé par M. Ménage, curé de Deschambault. (No 2435½).

3 avril 1749 — Conventions entre les héritiers Gignac et Joseph Chaillé. Rédigées par M. Ménage, curé de Deschambault. (No 2435¾).

2 février 1746 — Accord entre Jacques Lavoie et ses enfants. Minute de Michel Lavoie. (No 2436).

18 février 1746 — Partage de la succession de feu Marie Gamache. Acte de Michon. (No 2437).

1746 — Inventaire des biens de François Sirois. Dressé par M. Auclair, curé de Kamouraska. (No 2438).

17 mai 1746 — Obligation par Louis Savaria à Pierre Rageot. Acte de Simon Sanguinet, notaire à Varennes (No 2439).

25 juillet 1746 — Donation par Pierre Michaud à Louis Saucier, son gendre. Rédigée par M. Auclair, curé de Kamouraska. (No 2440).

10 septembre 1746 — Procuration par Marguerite Forestier, veuve de feu Jean-Baptiste Bissot, sieur de Vincennes, officier des troupes de la marine. Acte de Adhémar. (No 2441).

19 mars 1746 — Procuration par Louis Saint-Ange Charly, négociant, de Montréal, comme tuteur des enfants mineurs de feu Jacques Charly Saint-Ange, vivant négociant, et de feue Thérèse Charest, son épouse. Acte de Blanzy. (No 2442).

22 avril 1747 — Procuration par Jean Viger à Michel Viger. Acte de Antoine Loiseau. (No 2443).

23 mars 1747 — Procuration de messire Pierre Hazeur DeLorme, chanoine et grand chantre du chapitre de Québec, demeurant à Paris. Acte de Lecounet, notaire à Paris. (No 2444).

1er avril 1747 — Contrat de mariage de Etienne Bordeleau et de Geneviève Béland. Rédigé par M. Chartier de Lotbinière, curé de Neuville. (No 2445).

22 avril 1747 — Inventaire et procès-verbal de vente des biens de feu Joseph Samson. Rédigé par M. Mercereau, missionnaire à la Nouvelle-Beauce. (No 2446).

4 juin 1747 — Contrat de mariage de Pierre Paré, fils de Louis Paré, et de Marguerite Gagnon, fille de Pierre

Gagnon. Redigé par M. René de Portneuf, curé de Saint Joachim. (No 2447).

27 septembre 1747 — Election de tuteur et inventaire des biens de Denis Dussault, de Bélair. Dressé par le curé Frichet. (No 24 8)

8 octobre 1747 — Procuration de Jean-Baptiste Sarreau, maçon. Acte de Jeanvrin Dufresne. (No 2449).

8 novembre 1747 — Contrat de mariage de Jean-Marie Primeau et de Marie-Madeleine Auslin (Asselin). Redigé par M. Auclair, curé de Kamouraska. (No 2450).

16 avril 1748 — Tutelle des mineurs de Guillaume Lefebvre et de Marie-Angélique Richard, des Ecureuils. Acte du curé Frichet. (No 2451)

3 mai 1748 — Tutelle des mineurs de Noël Maheux et de Madeleine Ménard et inventaire de leurs biens. Acte du récollet Duburon. (No 2452).

4 juin 1748 — Contrat de mariage de Jean-Baptiste Faucher, veuf, et de Marie-Catherine Deser. Acte de M. Frichet, curé de Neuville (No 2452-1).

23 juin 1748 — Vente par Pierre Guerette à Jean-Baptiste Côté. Acte de M. Auclair, curé de Kamouraska. (No 2452-2).

24 juin 1748 — Procès-verbal de bornage des terres de Jean Gariépy et de François Beauchamp. Jos. Lepage, arpenteur. (No 2452-3).

29 juin 1748 — Contrat de mariage de Guillaume Bertrand et de Marie-Madeleine Grenier. Redigé par M. Chartier de Lotbinière, curé de Neuville. (No 2452-4).

3 septembre 1748 — Quittance par M. Hazeur au sieur Lepage de Saint-Barnabé. Sous seing privé. (No 2452-5).

3 novembre 1748 — Obligation par François Dussault à Jean-Baptiste Dussault, son fils. Acte de M. Peignet (No 2452-6).

3 novembre 1748 — Contrat de mariage de Pierre Roy, fils de Pierre Roy, et de Marguerite Boucher. (No 2452-7).

21 décembre 1748 — Vente par Louis Gagné au sieur Lepage. Acte de Ambroise Rouillard, récollet. (No 2452-8).

17 janvier 1749 — Contrat de mariage de Jacques Delisle et de Brigitte Constantin. Acte de M. Dunière, curé de Saint-Augustin. (No 2452-9).

21 janvier 1749 — Inventaire des biens de Pierre Garnaud. Redigé par le curé Parent. (No 2452-10).

21 janvier 1749 — Renonciation aux biens de la communauté de feu Pierre Garneur par Marie-Catherine Mailhiot, sa veuve. Redigé par M. Parent, prêtre. (No 2453).

27 janvier 1749 — Contrat de mariage de Louis-Joseph Delisle, veuf de Marie-Anne Gignac, et de Céleste Larue. Redigé par M. Chartier de Lotbinière, prêtre. (No 2454).

27 mars 1749 — Tutelle des mineurs d'Etienne Racine avec ses deux femmes. (No 2455).

27 avril 17 9 — Vente par Alexandre Vézina à Pierre Richard. Redigée par M. Frichet, curé des Ecureuils. (No 2456).

1749 — Contrat de mariage de Joseph Dechêne et de Marie-Aimée Mercier, veuve de Jean Allaire. Redigé par M. de Portneuf. (No 2457).

7 juillet 1749 — Inventaire des biens de Augustin Lessard. Dressé par le récollet Duburon. (No 2458).

19 juillet 1749 — Sentence arbitrale entre Guyon Fresnay et Paul Lambert. (No 2459).

7 août 1749 — Inventaire des mineurs de Joseph Lagu, maitre-charpentier, et de Catherine Therrien. Redigé par le récollet Alexis DuBuron. (No 2460).

17 août 1749 — Contrat de mariage de Charles-François Morel et de Marie-Anne Ouimet. Acte de Gabriel Paradis. (No 2461).

7 septembre 1749 — Inventaire des biens de la communauté entre Pierre Côté et Marie-Anne Lepage. Redigé par le P. Ambroise Rouillard, récollet. (No 2462).

19 septembre 1749 — Donation par Louis de Saint-Jorre et Jeanne Lebuffe, sa femme, de Larochelle, en basse Normandie, établis à Sainte-Anne du Sud, à Pierre de Saint-Joffre, leur fils. Redigé par M. Chs-L. Levesque, acolyte. (No 2463).

4 octobre 1749 — Contrat de mariage de Pierre Gauthier et de Marie Perron. Par le curé Ménage. (No 2464).

21 octobre 1749 — Ratification de donation par Thomas Chartier à Pierre Fagot. Redigé par le curé Mercereau. (No 2465).

1749 — Contrat de mariage de Jean-Baptiste Roy et de Marie-Geneviève Côté. (No 2466).

11 janvier 1750 — Contrat de mariage de Antoine Saillant, notaire, et de Véronique Pepin-Laforce. Acte de Simonnet. (No 2467).

13 janvier 1750 — Contrat de mariage de Jean-Bernardin Lesage, fils de Nicolas Lesage, et de Marie-Marguerite Laroche, fille de François Laroche. Redigé par M. Voyer, curé du Cap-Santé. (No 2468).

25 février 1750 — Déclaration de vente par Jean Guay à Simon Chamberland. Redigée par M. Plante, curé de Kamouraska. (No 2469).

8 mars 1750 — Procuration par Augustin Roy-Lauzier à M. Joseph d'Amours, sieur de Plaines, capitaine et bourgeois, de Québec. Acte de Dionne, notaire à Sainte-Anne. (No 2470).

17 mars 1750 — Inventaire des mineurs de Jean Doyon et de Françoise Gamion. Redigé par le R. P. Duburon, récollet. (No 2471).

26 avril 1750 — Contrat de mariage de Jean-Baptiste Gignac, fils de Guillaume Gignac, et de Marguerite Mon-

tambault. Rédigé par M. Ménage, curé de Deschambault. (No 2472).

20 mai 1750 — Vente Pierre Forgue à Simon Chamberland. Acte de Ga. l Paradis, de Kamouraska. (No 2473).

6 juin 1750 — Procuration par Joseph Boucher, sieur de Desnois, de Verchères, à M. d'Amours des Plaines, son beau-frère, résidant à Québec. Acte de Duvernay, notaire à Verchères. (No 2474).

21 juin 1750 — Marché entre le sieur Revol et Etienne Planté au sujet de biscuits. (No 2475).

20 juillet 1750 — Contrat de mariage entre Joseph Paquin et Marie-Angélique Gauthier. Redigé par M. Voyer, prêtre. (No 2476)

24 janvier 1751 — Donation par Joseph Houde à Gervais Houde. Rédigée par M. Parent, missionnaire de Deschaillons. (No 2477).

26 janvier 1751 — Bail sous seing privé entre Michel Rouillard et André Chandonnet. (No 2478).

10 avril 1751 — Contrat de mariage entre Louis Auger et Marie-Rose Adam, veuve Joachim Mailhiot. Rédigé par M. Parent, curé de Saint-Pierre les Becquets. (No 2479).

15 janvier 1752 — Contrat de mariage de André Hubert et de Marie Perron, veuve Louis Nau. Rédigé par M. Petit curé de Lotbinière. (No 2480).

7 mai 1752 — Procès-verbal d'adjudication de bail judiciaire à Antoine Rouseau. Rédigé par M. Martel, curé de Saint-Laurent. (No 2481).

5 août 1752 — Contrat de mariage de Charles Boisvert et de Marie-Agnès Arcan. Rédigé par M. le curé Ménage, de Deschambault. (No 2482).

13 février 1753 — Convention contenant donation en faveur du futur mariage de Jean-Baptiste Pagé et de Marie-Françoise Lesage. (No 2483).

19 février 1753 — Contrat de mariage de Jean Martin et de Marie-Agathe Boucher. Rédigé par M. Plante, curé de Kamouraska. (No 2484).

4 mars 1753 — Contrat de mariage de Simon Arcand et de Louise Nau. Rédigé par M. Ménage, curé de Deschambault. (No 2485).

28 mars 1753 — Procuration par Pierre Roy, de la Pointe-Claire, au sieur Souste. Acte de Desmarest, notaire. (No 2486).

5 mai 1753 — Testament de Pierre Breton, fils de Thomas Breton et de Judith Clément, de la Pointe-Lévy. Rédigé par le curé Mercereau. (No 2487).

27 juin 1753 — Marché entre la veuve François Couturier et Joseph Garant. Rédigé par M. Chaufour, curé de Saint-Michel. (No 2488).

12 août 1753 — Contrat de mariage de René Nau et de Véronique Mathieu. Rédigé pa M. Ménage, curé de Deschambault. (No 2489).

18 août 1753 — Procès-verbal de la ligne entre les sieurs Riverin et Lacroix, de Québec. Rédigé par Dominique Janson, architecte, du Roi. (No 2490).

26 novembre 1753 — Vente par Jacques Gauthier à René Mars. Rédigé par M. Ménage, curé de Deschambault. (No 2491).

11 octobre 1753 — Contrat de mariage de Augustin Clément et de Rose Tessier. Rédigé par M. Brassard, curé de Saint-Augustin, seigneurie de De Maure. (No 2492).

18 novembre 1753 — Contrat de mariage de Antoine Roy Desjardins et de Marie-Madeleine Plante. Rédigé par M. Plante, curé de Kamouraska. (No 2493).

16 septembre 1753 — Contrat de mariage de Antoine Alary et de Thérèse Defoy. Rédigé par M. Brassard, prêtre. (No 2494).

4 janvier 1754 — Procès-verbal de Etienne Parent, ar-

penteur royal, redigé à la requête de Jean-Marie Lemieux et de Louise Guay, veuve Guenette, à Lévis. (No 2495).

25 mars 1754 — Marché entre Benjamin Arcand et Simon Arcand, son frère. Rédigé par M. Ménage, curé de Deschambault. (No 2496).

31 mars 1754 — Marché entre Pascal Perron et Jozon Perron. Rédigé par M. Ménage, curé de Deschambault. (No 2497).

21 avril 1754 — Procuration de Catherine Gobin, veuve Pierre Marcollay. Acte de Solleau, notaire à Larochelle. (No 2498).

13 mai 1754 — Donation par la veuve Laurent Hamelin à Jean-Baptiste Hamelin, son fils. Acte sous seing privé. (No 2499).

14 juillet 1754 — Procuration par Joseph Couturier à Louis Gouin. Acte de Navarre. (No 2500).

27 septembre 1754 — Procuration par Jean-Baptiste Duprat à M. LaMorille. Acte de Pillard. (No 2501).

7 octobre 1754 — Engagement sous seing privé de Dominique Papillon au sieur Lepailleur, écrivain employé dans les magasins du Roi à Montréal. (No 2502).

16 octobre 1754 — Certificat de probité à Jean-Baptiste Deveau, maître-farinier à Sainte-Croix, par M. Lataille, curé de Sainte-Croix, et 61 habitants de cette paroisse. (No 2503).

20 janvier 1755 — Contrat de mariage de Guillaume Ayotte et de Geneviève Rot, veuve Haubois. Acte de Roy dit Desjardins, de Kamouraska. (No 2504).

26 mai 1755 — Inventaire des biens de feu Noël Toussignant. Rédigé par M. Petit, curé de Lotbinière. (No 2505).

22 juin 1755 — Inventaire et tutelle de Antoine Hamel, de Sainte-Croix. Rédigé par M. Lataille, curé de Sainte-Croix. (No 2506).

27 juillet 1755 — Déclaration de Michel Garon au sujet de Louis Nau et Marie Perron, sa femme. Rédigée par M. Petit, curé de Lotbinière. (No 2507).

29 juillet 1755 — Déclaration par Jacques Mailhiot père et fils. Rédigée par M. Gatien, curé de Deschaillons. (No 2508).

4 août 1755 — Contrat de mariage de François Morin et de Geneviève Langelier. Rédigé par le R. P. Justinien, récollet. (No 2509).

24 août 1755 — Testament de Marie-Catherine Constantineau, fille, âgée de 60 ans. Rédigé par M. de Lotbinière, curé de Neuville. (No 2510).

28 août 1755 — Vente par Joseph Hamel à Pierre Dauphin. Acte de M. Petit, curé de Lotbinière. (No 2511).

29 septembre 1755 — Testament de Jacques Brunet. Redigé par M. Hingan, curé des Grondines. (No 2512).

26 octobre 1755 — Contrat de mariage de Pierre Cloutier et de Marie-Marthe Dupont. Rédigé par le P. Justinien, récollet. (No 2513).

1er janvier 1756 — Contrat de mariage de Jacques Tousignant et de Marie-Thérèse Beaudet, veuve Antoine Tousignant. Rédigé par M. Petit, curé de Lotbinière. (No 2514).

26 janvier 1756 — Donation par René Simoneau à François Simoneau, son fils. Rédigé par Gingras, capitaine de milice, de Saint-Nicolas. (No 2515).

13 février 1756 — Contrat de mariage de François Simoneau et de Marie-Geneviève Grenon, de Saint-Antoine de Tilly. Rédigé par Gingras, capitaine de milice. (No 2516).

1er mars 1756 — Contrat de mariage de Joseph Grondin et de Marie-Joseph Dodier. Rédigé par le R. P. Justinien, récollet. (No 2517).

1er mars 1756 — Contrat de mariage de Louis Dupont

et de Marie-Angélique Lefebvre. Acte du R. P. Justinien, récollet. (No 2518).

20 avril 1756 — Vente par Simon Chamberland à Baptiste Desjardins. Rédigée par Jacques Paradis, capitaine de milice à Kamouraska. (No 2519).

2 août 1756 — Inventaire des biens de feu Jean-Baptiste Gauthier. Rédigée par M. LaTaille, curé de Sainte-Croix. (No 2520).

21 août 1756 — Contrat de mariage de Gabriel Ancelin et de Marie-Anne Pelletier, veuve Pierre Normand. Minute de M. Garault, curé de Saint-Roch des Aulnaies. (No 2521).

5 septembre 1756 — Vente par Joseph Boisvert à Joseph Boisvert, son fils. Minute de M. LaTaille, curé de Sainte-Croix. (No 2522).

17 octobre 1756 — Contrat de mariage de Paul Silvain et de Marie-Thérèse Boulet. Acte de Rousselot. (No 2523).

25 octobre 1756 — Élection de tutelle des mineurs de Baptiste Herbecque et de Marguerite Lavenville. Minute du curé Gatien. (No 2524).

26 octobre 1756 — Contrat de mariage de Joseph-Antoine Pezard de Champlain et de Marguerite de Chavigny de la Chevrotière. Minute de M. Petit, curé de Lotbinière. (No 2525).

19 novembre 1756 — Inventaire de la succession de Marie-Madeleine Mailhiot, épouse de Joseph Lebeuf. Minute du curé Gatien. (No 2526).

21 novembre 1756 — Contrat de mariage de Joseph Lebeuf, veuf de feu Marie-Madeleine Mailhiot, et de Marie-Françoise Barabé. Minute du curé Gatien. (No 2527).

1756 (?) — Contrat de mariage de Pierre Marion, veuf de Thérèse Bonhomme, et de Geneviève Blanchet. Minute de Gingras, capitaine de milice à Saint-Nicolas. (No 2528).

14 janvier 1757 — Acte de vente sous seing privé par Chartier de La Ronde à M. Bot de Bailleul. (No 2529).

31 janvier 1757 — Contrat de mariage de Nicolas Béland et de Marguerite Bourbeau. Minute du curé Gatien. (No 2530).

12 février 1757 — Election de tutelle pour mineurs de feu Jean-Baptiste Lebeuf et de Marie Gendreau. Minute du curé Gatien. (No 2531).

13 février 1757 — Contrat de mariage de Michel Boucher et de Marie-Louise Bourassa. Minute de Charles Gingras, capitaine de milice à Saint-Antoine. (No 2532).

16 février 1757 — Procuration de Françoise Thiboutot à Marie-Anne Boucher, sa femme. Minute du notaire J. Dionne. (No 2533).

3 mai 1757 — Testament des frères Louis et François Dion. Minute de M. Hingan, curé des Grondines. (No 2534).

30 mai 1757 — Donation par Jean-Baptiste Perron à Antoine Perron. Minute de M. Ménage, curé de Deschambault. (No 2535).

22 juin 1757 — Procuration par Philippe Desgrès dit Saint-Pierre, de Montréal. Acte de Blanzy. (No 2536).

25 juillet 1757 — Inventaire des biens de la veuve Antoine Faucher. Minute de M. Petit, curé de Lotbinière. (No 2537).

28 juillet 1757 — Convention entre Nicolas Barabé et ses frères et soeurs. Minute du curé Gatien. (No 2538).

4 octobre 1757 — Marché entre Léon Roussi, Lechelle et J.-M. Mounier. (No 2539).

11 octobre 1757 — Acte de partage du fief de la Chevrotière. Minute de M. Ménage, curé de Deschambault. (No 2540).

22 octobre 1757 — Contrat de mariage de Bonaventure

Sauvageau et de Marie-Joseph Arcand. Minute de M. Ménage, curé de Deschambault. (No 2541).

10 avril 1757 — Donation par Marie-Thérèse et Marie-Louise Nau à leur frère Jean Nau. Minute de M. Ménage. (No 2543).

8 janvier 1758 — Contrat de mariage de Joseph L'heureux et de Marie-Angélique Tousignant. Minute du curé Petit. (No 2544).

22 janvier 1758 — Contrat de mariage de Germain Maillou et de Françoise Gariépy. Minute de M. Ménage, curé de Deschambault. (No 2545).

31 janvier 1758 — Contrat de mariage de Joseph Galliau dit Provençal et de Marie-Geneviève Groleau. Minute de M. Ménage, curé de Deschambault. (No 2546).

14 avril 1758 — Donation par Baptiste Nau à Joseph Marest (Marois ?). Minute de M. Ménage, curé de Deschambault. (No 2547).

18 juin 1758 — Concession par madame Taschereau à Michel Blais. Rédigée par le récollet Justinien. (No 2548).

9 juillet 1758 — Convention entre Vincent Houdard et Michel Blais. Rédigée par le récollet Justinien. (No 2549).

18 juillet 1758 — Procès-verbal d'expertise entre la veuve Couturier et le sieur Garand. Minute de M. Chaufour, curé de Saint-Michel. (No 2550).

16 octobre 1758 — Contrat de mariage de M.-G. Marion et de M.-A. Beaudet. Minute du curé de Lotbinière. (No 2551).

30 novembre 1758 — Procuration de Jean Massé à Joseph Massé. Rédigée par M. Reverchon, curé de Saint-Laurent. (No 2552).

19 décembre 1758 — Inventaire des biens de René Hamelin-Laganière, des Grondines. Acte de Duclos. (No 2553).

26 décembre 1758 — Joseph Perron, veuf de Marie-Joseph Paquin, demande élection de tuteur, etc. (No 2555).

9 février 1761 — Acte d'abandon par veuve Pierre Grenier à ses enfants. Minute du curé Petit. (No 2556).

17 février 1761 — Concession par Etienne Rioux, de Trois-Pistoles, à François Poitevin (Potvin). Acte de Richard. (No 2556½).

30 mars 1761 — Contrat de mariage de Pierre Vallée et de Marie Thivierge. Minute du récollet Didace Cliche. (No 2557).

4 août 1762 — Contrat de vente par Jean-Baptiste Côté, seigneur de l'île Verte, à Alex. Côté. Minute de Frs Poidevin. (No 2558).

21 novembre 1762 — Quittance par Joseph Raymond à Michel Lainé. Minute de Voisine, Kamouraska. (No 2559).

12 décembre 1762 — Quittance par Maurice Saint-Pierre à Michel Lainé. Minute de Voisine. (No 2560).

2 janvier 1764 — Donation par Etienne Raymond et son épouse, Marie-Françoise Vien, à Jean-Baptiste Patry. Minute du récollet Théodore. (No 2561).

17 janvier 1764 — Contrat de mariage de Jean Patry et de Marie-Véronique Raymond. Minute du récollet Théodore. (No 2562).

29 avril 1764 — Contrat de mariage de Jacques Bouillon et de Catherine Landais. Minute du Père Ambroise Rouillard, récollet. (No 2563).

30 avril 1764 — Quittance par Augustin Ouellet à Michel Lainé. Minute de Gibault. (No 2564).

9 mai 176 — Contrat de mariage de Pierre Derouin et de Catherine Huard, veuve Jean Jacques. Minute du récollet Théodore. (No 2565).

12 juin 1764 — Quittance par Gabriel Côté à Alexandre Côté (No 2566).

5 août 1764 — Marché entre Étienne Raymond et Joseph Raymond, son fils. Minute du récollet Théodore. (No 2567).

24 octobre 1764 — Obligation par Jean Marin à J. Adam. Minute de Richard. (No 2568).

16 août 1765 — Quittance par Augustin Ouellet à Michel Lainé. Minute de André Laforge. (No 2569).

1765 (?) — Quittance par Joseph Boucher à Michel Robichaud. Minute de M. Trutaut, curé de Kamouraska. (No 2570).

28 janvier 1767 — Donation par François Choppée et sa femme à Alexis Choppée, leur fils. (No 2571).

16 août 1767 — Certificat de vente par Jean-Baptiste Côté. (No 2572).

29 août 1767 — Contrat de vente par Prisque Côté à Alex. Côté. (No 2573).

27 septembre 1767 — Donation par J.-B. Côté à Pierre Côté. Minute de J.-B. Côté. (No 2574).

8 septembre 1767 — Échange entre Charles Bergeron et Pierre Bergeron, son fils. Minute du récollet Théodore. (No 2575).

20 octobre 1767 — Procuration de Basile Bonneau à Berthelot ainé. Acte de P. Panet. (No 2576).

8 décembre 1767 — Certificat de vente par Joseph Côté à Alex. Côté. Minute de Poidevin. (No 2577).

10 mai 1768 — Vente par Joseph Beaulieu à Michel Saindon, marchand à Cacouna. Minute par Malcolm Fraser. (No 2579).

7 mars 1768 — Acte de dépôt par Fortier, notaire. (No 2580).

11 septembre 1768 — Vente par autorité de justice de la terre de Jean Saint-Pierre à Philippe Voisine. Minute de Louis Cazes. (No 2581).

3 décembre 1768 — Marché entre la veuve Joseph Côté et Pierre Côté, de l'île Verte. (No 2582).

12 novembre 1769 — Certificat de vente par Batoche Côté à Alexandre Côté. (No 2583).

18 avril 1772 — Quittance par Augustin Ouellet à M. Lainé. (No 2584).

27 avril 1772 — Reconnaissance par Michel Graham à Pierre Dumont, son beau-père. Minute de J.-B. Cureux. (No 2585).

10 avril 1773 — Quittance par Augustin Ouellet à Michel Lainé. Minute de J.-B. Cureux. (No 2586).

8 janvier 1774 — Certificat de vente par Germain Côté à Pierre Côté. (No 2587).

11 avril 1774 — Vente par François Dumaine à Joseph Bergeron, de Cacouna. (No 2588).

1775 (?) — Procuration par Hélène Pepin à Ignace Bélanger, son mari. (No 2589).

3 juin 1776 — Vente par François Valcour à Augustin Soucy. Minute de Pierre Meunier. (No 2590).

6 octobre 1776 — Procuration de Joseph Morel de la Durantaye à Charles-Joseph Morel de Boisbriand, son frère, pour faire passer acte de vente d'une terre à Louis Michaud, de Kamouraska. Acte de Véziat. (No 2591).

2 août 1777 — Déclaration de vente par Geneviève Levesque à son frère André Levesque. (No 2592).

19 octobre 1778 — Quittance par Charles Pelletier à Michel Dumont. Minute de Saindon. (No 2593).

20 janvier 1780 — Certificat de vente par Madeleine Rioux, veuve Lepage de La Fosse, à Etienne Rioux. (No 2594).

11 février 1780 — Echange entre Jean Pelletier et Jean Ouellet. Minute de J.-B. Cureux. (No 2595).

15 avril 1780 — Convention entre François Lambert et autres habitants de l'Anse au Pereil (Rivière-du-Loup) acceptant l'arpentage fait par Joseph Perrault. (No 2596)

3 juin 1780 — Contrat de mariage de Nicolas Lebel et de Marguerite Lambert. Minute de J.-B. Cureux. (No 2597).

18 juin 1789 — Acte de refus de Louis Simard à Joseph Simard. Minute de Néron. (No 2598).

23 janvier 1788 — Bail sous seing privé de droits de pêche de la seigneurie du Bic par Charles Thomas (représentant Madame d'Albergati-Vezza) à Charles d'Auteuil. (No 2599).

7 août 1788 — Déclaration de Joseph Emond et Louis Lebrat dit Saint-Laurent. (No 2600).

25 août 1796 — Rapport d'expert dans l'affaire de Basile Dion contre André-Louis Dion, de Berthier. Minute de I. Boisseau. (No 2601).

1er août 1807 — Obligation par Joseph Lancoguard Santerre à Paschal Taché. Minute de Thomas Pitt. (No 2602).

23 décembre 1807 — Obligation par Jacques Miville Déchêne à François Perreault. Minute de Thomas Pitt (No 2603).

LIASSE CINQUANTE-NEUVIEME (1)

Note.—La plupart des pièces de cette liasse ont rapport à la voirie sous le régime français. On s'adresse à l'intendant ou au grand-voyer pour obtenir de nouvelles routes, pour réparer celles qui existent déjà, etc., etc. Les pièces non datées ont été placées à la fin de la liasse.

(1) Nous devons l'inventaire de cette liasse à M. J.-B. Caouette, conservateur des Archives Judiciaires de Québec. Nous lui offrons ici tous nos remerciements pour l'aide éclairé qu'il nous a donné dans notre travail.

1723 — Requête de Jean-Eustache Lanoullier de Boisclerc, controleur de la marine et des fortifications en ce pays et faisant les fonctions de commissaire aux classes, adressée au lieutenant-général civil et criminel de l'amirauté de Québec pour faire assigner le nommé Denos (René Denault) qui a acheté une chaloupe de matelots déserteurs. (No 2604).

1693 — Ordonnance de René Robineau de Bécancour sur la requête des nommés Desmoulins et Clouet, habitants de Québec, sous le Sault au Matelot, qui demandent qu'il leur soit permis de se servir de la saillie du Sr Breton. (No 2605).

1706 — Requête de François Génaple, commis du grand-voyer, pour se faire payer des habitants de Charlesbourg et ordonnance de Raudot à cet effet. (No 2606).

1711 — Ordonnance de Raudot sur une requête de Jacques Dufresne et autres habitants de l'Ancienne-Lorette au sujet d'une précédente ordonnance qui fait défense aux habitants de passer sur la terre de Dufresne pour aller à l'église du dit lieu. (No 2607).

1723 — Ordonnance de M. de Tonnancour, subdélégué de M. l'intendant, aux habitants de Maskinongé, de se transporter avec le sieur Bruneau, leur seigneur, à la première réquision qui leur en sera faite pour réparer le chemin de la Baye du nord. (No 2608).

1730 — Requête du sieur Boisclerc, grand-voyer, à l'intendant où il produit sa commission datée de Versailles le 25 mai 1730, et où il demande à se faire recevoir et reconnaître en la dite charge. (No 2609).

1730 — Commission du grand-voyer au sieur Godefroy de Tonnancour pour agir comme substitut dans la ville et gouvernement des Trois-Rivières. (No 2610).

1730 — Rapport de M. Boullenger, curé de Charlesbourg, et du sieur [illegible] dit Ody, capitaine de milice, au grand-voyer [illegible] dans le Bourg Royal. (No

1730 — Requête de Gaspard Dufournel, curé de la paroisse de l'Ange-Gardien, au grand-voyer, remontrant que les habitants de cette paroisse ayant un sentier en haut pour communiquer de maison en maison, n'en ont point de reglé par justice pour descendre du sentier à l'église, et où il rappelle qu'il a fourni le terrain gratuitement pour l'emplacement de l'église et du cimetière. (No 2612).

1731 — Requête au grand-voyer par Jacques Charles, capitaine de milice, à la Pointe-Claire, pour faire assigner un certain nombre de ses co-paroissiens qui ont désobéi aux ordres du grand-voyer. (No 2613).

1731 — Requête de Guillaume Deguise dit Flamant, maitre-maçon, au grand-voyer, disant qu'il a une terre à Lorette, laquelle se trouve chargée de trois chemins. (No 2614).

1731 — Requête de 80 habitants adressée au grand-voyer pour que l'on fasse le chemin qui conduit de Saint-Bernard au village de Charlesbourg, par le haut de Saint-Joseph au lieu de continuer à passer par le bas, où il est bien plus long et incommode. (No 2615).

1731 — Requête d'André Allard, de Charlesbourg, au grand-voyer, se plaignant de Charles Villeneuve qui aurait fait une saignée à travers le chemin, pour envoyer les eaux de son côté. (No 2616).

1731 — Requête d'Adhémar de Lantagnac, de la côte de Saint-Ignace, se plaignant qu'il n'y a pas de chemin marqué pour sa sortie, ce qui interrompt le commerce de sa briqueterie. Il suggère le chemin Gomin. (No 2617).

1731 — Requête de Jean Gariépy, de la seigneurie de Lachenaye, demandant au grand-voyer de venir confirmer un règlement du sieur de Bécancour. (No 2618).

1731 — Procès-verbal d'une visite sur le chemin de Saint-Léonard, paroisse de la Longue-Pointe, faite à la requête du sieur Preville Vinet. (No 2619).

1731 — Requête adressée à l'intendant Hocquart par

Pierre Barbereau dit Sansoucy, demeurant sur la rue Saint-Jean, à Québec, et se plaignant d'une fontaine accolée au mur de sa maison. (No 2620).

1731 — Requête de Jean Lamoureux, Daniel Poirier et la veuve Bichaut, habitants de l'île Sainte-Marguerite, vis-à-vis Boucherville, se plaignant que les autres habitants négligent de se conformer aux ordonnances relatives à leurs chemins. (No 2621).

1731 — Requête des habitants de la rivière à Boyer, dans la seigneurie de Beaumont, demandant à ce que le tracé du chemin qui descend de Villemarie au grand chemin de Beaumont soit changé. (No 2622).

1731 — Requête de Claude Gogay (Goguet), Jean Archambault, Lachapelle, Lachareté et autres, habitants de la côte Saint-Léonard, paroisse de Saint-François de la Longue-Pointe, qui se plaignent du tracé de chemin qu'on leur a donné pour circuler et demandant de reconsidérer la chose. Ils se plaignent d'avoir été rebuttés et maltraités, même d'avoir été mis en prison par le seigneur. (No 2623).

1731 — Requête de Jean Traversi, habitant de la côte de Sainte-Foy, tant pour lui que pour tous les habitants de la côte, remontrant que depuis 45 ans ils se servent d'un chemin qui traverse de la côte Saint-Jean à la Grande-Allée, dont on veut les priver. (No 2624).

1732 — Requête de Jean-François Leboullenger de Saint-Pierre, alléguant qu'on a réussi à tromper M. de Bécancour en lui faisant tracer le chemin du long du fleuve, ayant été induit en erreur par les habitants de Champlain et de Batiscan. (No 2625).

1732 — Requête d'André Corbin, forgeron et maréchal de Québec, rue Lamontagne, adressée à l'Intendant, dans laquelle il se plaint que le grand-voyer a refusé de lui permettre la construction d'un escalier sur son terrain sans lui donner de raisons. (No 2626).

1732 — Requête d'André Corbin, forgeron de Québec,

ayant une maison en la côte Lamontagne, la dernière du bout d'en bas ; il se plaint que les habitants de cette rue exhaussent leurs terrains à son détriment. (No 2627).

1732 — Requête de Jean-Eustache Lanoullier de Boisclerc à l'intendant, se plaignant que contrairement aux ordonnances le sieur de Lusignan, officier dans les troupes, fait creuser la rue Desjardins. (No 2628).

1732 — Requête de Pierre Dizy de Monplaisir, tant pour lui que pour le sieur d'Orvilliers, remontrant que le chemin qui conduit de l'église à la rivière de Champlain, passant par devant les maisons des habitants, n'est pas pratiquable. (No 2629).

1732 — Requête des habitants de la côte de Lachenaye se plaignant du tracé du chemin du Roi et demandant à le reculer. (No 2630).

1733 — Requête de Pierre Beauchamp et autres habitants de Lachenaye se plaignant qu'on n'ait pas donné cours au règlement du grand-voyer qui décidait qu'il y aurait sur la rivière Mascouche un bac propre pour passer toutes sortes de voitures avec bons cordages en forme de "Vas il viens-tu" pour tirer de côté et d'autre le dit bac. (No 2631).

1733 — Requête de Richard Testu de la Richardière, capitaine de port en ce pays, qui représente qu'ayant construit un mur pour soutenir les terres de son terrain, en la côte de la basse-ville à Québec, il s'est aperçu que ce mur force et demandant qu'un expert soit nommé pour régler le cas. (No 2632).

1733 — Requête de Joseph Boucher, écuier, sieur de Noix, et autres habitants de Varennes et St-Michel, se plaignant de la non exécution d'une ordonnance du grand-voyer portant que les habitants devaient tirer du bois pour la construction des ponts qui se trouvent dans la paroisse. Signée : J. Denois, Augustin Hébert, Augustin Gauthier, Claude Martin. (No 2633).

1733 — Requête de Toussaint Truteau, capitaine du

haut de la côte de Longueuil et de plusieurs autres, qui demandent que l'on mette à exécution l'ordonnance décrétant un nouveau chemin sur l'étendue de la dite seigneurie, celui du bord de l'eau étant toujours submergé. (No 2634).

1733 — Requête de Jacques Coiteux dit St-Jean, habitant de la rivière de l'Assomption et autres, qui demandent que l'on trace un chemin le long de la dite rivière. (No 2635).

1733 — Requête de Pierre Labrèche établi sur le bord de la rivière, du côté du sud de l'île Jésus, qui demande que l'on trace un chemin sur l'île. (No 2636).

1734 — Requête de Pierre Jolive dit Lépine, habitant de la côte N.-D. de Liesse, en cette île, pour que l'on donne cours à l'ordonnance rendue, et insistant surtout pour que le pont ne soit pas changé. (No 2637).

1734 — Requête de Louis Roussin et autres habitants de Lachenaye, se plaignant de Jean Rochon qui leur cause des dommages. (No 2638).

1734 — Requête d'Étienne Parent, Joseph Brisset, François Lavigueur, Jean Dupart et la veuve de feu Jacques Parent, habitants demeurant au Petit Village, qui représentent que depuis plus de quarante ans leurs pères se servaient d'un chemin libre dans le haut des déserts et que le nommé André Lageoix veut les en empêcher. Ils prient d'ordonner que ce passage soit toujours libre. (No 2639).

1734 — Requête de la Soeur du Sacré-Coeur, supérieure des Ursulines, aux Trois-Rivières, pour les chemins de leur seigneurie et demandant de forcer quelques-uns de leurs habitants à défricher. (No 2640).

1734 — Requête de la Soeur du Sacré-Coeur, supérieure des Ursulines des Trois-Rivières, adressée à l'intendant, pour ne pas être forcé de terminer le chemin dans leur seigneurie de la Rivière-du-Loup. (No 2641).

1734 — Requête de François Brunet dit Belhumeur

demandant que l'on coupe et rase tous les arbres et arbrisseaux le long de la rivière tant du côté de l'île que du côté de Lachenaye, afin de pouvoir tirer de la cordelle comme il se pratique partout dans la Nouvelle-France. Brunet se dit voiturier public. (No 2642).

1735 — Requête de Jean Huppé dit la Groye, bourgeois de Québec, à l'intendant, représentant que le sieur de la Pigeonnière, capitaine de milice de la côte de Ste-Foy, fait couper du bois sur ses terrains. L'intendant soumet le différend au curé de Ste-Foy qui, assisté de deux des principaux habitants non suspects, règlera la difficulté. (No 2643).

1735 — Requête des sieurs Radisson, Duplessis, Latour et autres de la ville de Montréal qui ont entendu dire que le sieur Delorme Soumande travaillait à obtenir la permission d'amasser des terres dans la rue neuve Saint-Louis jadis rue Capitale jusqu'à la hauteur de la petite muraille qui règne le long des fortifications. (No 2644).

1735 — Requête de Joseph Saint-François, Gabriel Hébert et autres habitants de la seigneurie de Dumeny (vers Chambly) s'objectant à travailler au chemin qui va de Contrecoeur à la rivière Chambly. (No 2645).

1735 — Requête de Pierre Auclair Desnoyers, prêtre, curé de Saint-Augustin, au sujet d'un chemin particulier qui traverse de la seigneurie de Neuville l'espace de 26 arpents sur la seigneurie de Maure, etc., lequel chemin il croit contraire aux vues du grand-voyer qui veut faire une nouvelle grande route de Québec à Montréal. (No 2646).

1735 — Requête de Madame de Beaujeu, Mesdames de Saint-Martin, Charles Grenier, Marianne Belenger, Pierre Maheut et autres, se plaignant de certains habitants de Beauport qui font leur charroyage à travers leurs champs, gâtant leurs grains considérablement. (No 2647).

1735 — Procès-verbal entre Rochon et Roussin, habitants de Lachenaye. (No 2648).

1736 — Procès-verbal d'une réunion d'habitants de la Pointe à la Caille (Saint-Thomas) Paul Côté, François Fournier, François Gosselin et autres, à propos d'un nouveau chemin. (No 2649).

1736 — Procès-verbal du grand-voyer au sujet d'un chemin à faire dans la seigneurie de Contrecoeur, depuis le bord du Saint-Laurent jusqu'à celui de la Rivière de Chambly, auquel s'opposerait le sieur Pecaudy, seigneur. (No 2650).

1736 — Répartition des habitants de la seigneurie de la Pointe à la Caille, Rivière du Sud, de deux lieues de long, à prendre en remontant le fleuve, depuis Jean Roussin jusqu'à la ligne qui sépare la dite seigneurie de celle de Berthier, pour payer à M. de Boisclerc, grand-voyer, deux journées qu'il a employées à tracer le chemin du Roi, à raison de dix livres par jour. Signé : Deneau, Côté. (No 2651).

1737 — Requête de Joseph Guillet sieur Marc, capitaine des milices de la Rivière de la seigneurie de Batiscan, et de M. de Boisclerc, grand-voyer, qui demandent que les habitants d'icelle rivière, suivant les ordonnances, fassent chacun leur part de chemin. (No 2652).

1737 — Requête de Jacques Colombier et autres habitants de Saint-Ignace, seigneurie dépendante du domaine des Hospitalières de Québec, qui demandent l'érection d'un pont. (No 2653).

1737 — Ordonnance pour le chemin de Charlesbourg qui conduit au Passage. (No 2654).

1737 — Requête de Richard Corbin, forgeron, de Québec, qui se plaint de Claude Legris, aussi forgeron, pour avoir ôté la terre qu'il avait mise pour rehausser le chemin du bord de la grève. (No 2655).

1737 — Sentence du grand-voyer dans une cause entre Louis Roussin et Jean Rochon, habitants de Lachenaye. Aussi un plaidoyer de Jean Rochon relativement à cette affaire. (No 2656).

1737 — Rapport des arbitres nommés pour régler la difficulté entre Jean Rochon et Roussin, habitants de Lachenaye ; les arbitres sont Jean-Baptiste Foin et Michel Legardeur, avec Claude Vondondaigne comme sur-arbitre. (No 2657).

1737 — Requête de Nicolas Jacques et de plusieurs autres habitants de Saint-Charles de Charlesbourg se plaignant du sieur Larche qui laisse ses animaux à l'abandon ; plus loin on appelle celui-ci Larchevêque. (No 2658).

1737 — Requête de Jean-Louis Emmery et autres habitants de la seigneurie de Saint-Ours, sur la rivière Chambly, se plaignant qu'il n'y a encore aucun chemin d'un voisin à l'autre et qu'aucun grand-voyer n'est encore passé chez eux, quoiqu'ils aient établi leurs terres depuis un temps considérable. (No 2659).

1738 — Requête de Louis Gauthier de la Pigeonnière, habitant de la paroisse de Sainte-Foy, adressée à l'intendant, demandant que son différend avec Lagroie soit réglé aussitôt que possible. (No 2660).

1738 — Rapport des délégués nommés pour régler le différend Lagroie-laPigeonnière. Les délégués sont Boisclerc et M. Jacrau, du Séminaire. (No 2661).

1739 — Requête de J.-B. Duprat, forgeron des Trois-Rivières, comme tuteur de Catherine Godefroy, à propos d'un emplacement au sujet duquel il y a dispute sur l'alignement. (No 2662).

1739 — Requête de Louis-Joseph Lambert, capitaine de la côte de Lauzon, et autres, demandant que l'on ordonne que l'ancien chemin du Roi pratiqué depuis la Pointe-Lévis en montant, qui suit le bord de l'eau, soit continué. (No 2663).

1739 — Requête de Louis Levasseur, de la côte de Lauzon, pour se faire exempter de faire un chemin sur sa terre. (No 2664).

1739 — Requête des habitants de la rue Saint-Paul

(Montréal) depuis l'Hôpital jusqu'à l'emplacement de la veuve Irnaud d'un côté et à la maison de Joseph Trudeau de l'autre, représentant que les eaux y forment une mare en descendant de la haute-ville. (No 2665).

1739 — Requête des habitants de la paroisse de Varennes à propos de la construction d'un pont sur la rivière qui est au bas de la paroisse de Boucherville. (No 2666).

1739 — Requête de la veuve Poirier, de l'île Sainte-Marguerite, paroisse de Boucherville, se plaignant de son frère, le sieur Viger, qui l'empêche de circuler pour faire son foin. (No 2667).

1739 — Procès-verbal d'une contestation entre Louis Roussin et les nommés Joseph Vaillancourt, André Bouthillet et autres, habitants de Lachenaye, au sujet des journées que le dit Roussin a employées pour des fosses de Rochon dont il demande salaire. (No 2668).

1740 — Procès-verbal d'une visite à la minière de la Pointe du Lac en compagnie de Simonnet, fils, Cressé et Maurice Déry, d'après les ordres de l'intendant. (No 2669).

1740 — Requête de Catherine Viger, veuve de David Poirier, habitante de l'île Sainte-Marguerite, seigneurie de Varennes, se plaignant de nouveau de son frère qui l'empêche de passer sur le bord de sa grève pour faire ses foins. (No 2670).

1741 — Requête des habitants de Saint-François de Sales, du troisième rang de la seigneurie de Berthier, au sujet du chemin qui va au bord de l'eau. (No 2671).

1741 — Requête de Charles Ruette d'Auteuil représentant qu'il a remis une terre du nommé Jeanchereaux sur la rivière de Montréal, dans la seigneurie de Chambly, demandant à déclarer royaux des chemins tracés sur sa terre. (No 2672).

1740 — Requête de Charles Ruette d'Auteuil, sieur de Monceaux, qui représente qu'ayant acheté une île dans le bassin de Chambly, communément appelée l'Ile à la Ri-

vé (½), pour qu'il soit fait défense aux habitants de passer ni chasser sur cette île. (No 2673).

1740 — Requête de François-Robert Levesque, de la Rivière-Ouelle, qui demande à faire descendre plus bas le chemin et de prendre le chemin au coin de sa terre. (No 2674).

1742 — Requête de Pierre-Thomas Tarieu, écuier, sieur de la Pérade, seigneur de Sainte-Anne, se plaignant de l'état des chemins qui sont impraticables. (No 2675).

1742 — Requête de Françoise Viennay Pachot, veuve de Nicolas-Blaise des Bergères, sieur de Rigauville, représentant qu'elle est propriétaire de la seigneurie de Bellechasse, qu'elle a bâti un moulin pour l'utilité des habitants et demandant qu'on leur fasse faire et entretenir un chemin qui y conduit. (No 2676).

1742 — Requête de Jean Horé (Houré) dit Grantmont, habitant de Champlain, pour qu'il soit fait défense à la dame Champlain ainsi qu'au nommé Turcot de passer dorénavant sur la terre du plaignant pour se rendre sur leur terre. Accompagnée d'un plan. Montplaisir. (No 2677).

1742 — Requête de Pierre Trudel, habitant de Saint-Augustin, seigneurie de Maure, se plaignant de Louis Riopelle, son voisin, parce qu'il aurait fait une digue dans la ligne le long du chemin du Roi. (No 2678).

1742 — Requête de Simon Sicard, propriétaire d'une terre en la côte Saint-Michel, demandant qu'il lui plaise d'ordonner à ses voisins de faire leurs fossés. Ceux dont il se plaint sont Laurent Dagenest, David, Saint-Germain, Sans-Quartier. (No 2679).

1742 — Requête de Jean Dubuc, habitant de la Pointe-aux-Trembles, seigneurie de Neuville, pour qu'il lui soit permis de passer sur la terre de son cousin, Michel Dubuc, comme il lui était permis de le faire auparavant. (No 2680).

1743 — Requête d'Agathe Saint-Père, veuve de feu Pierre Legardeur, sieur de Repentigny, dame et seigneu-

resse de Lachenaye et autres, faisant savoir qu'ils ont convenu ensemble de faire un fossé à la distance de 25 arpents du bord de l'eau pour égoutter leurs terres. (No 2681).

1743 — Ordonnance de M. de Boisclerc commettant le sieur Jean Perrault dit Duchesne, habitant de Saint-Sulpice, pour aider au sieur Saint-Goegre à faire le chemin de la Rivière de l'Assomption, ce dernier étant malade. (No 2682).

1743 — Requête de Pierre Saurel dit Marly, concierge du château de Vaudreuil (Montréal), à M. Hervieux, subdélégué du grand-voyer, à propos de l'instance qu'il a avec Charles Gervais, boulanger. (No 2683).

1743 — Requête de Pierre Robillard et autres habitants de Lavaltrie s'opposant à la construction d'un pont en pierre qui serait trop onéreux pour le besoin qu'ils en ont. (No 2684).

1743 — Requête de Pierre Saurel dit Marly, annonçant qu'il a choisi pour arbitre Pierre Crépeau et s'objectant à la nomination de Louis Cavelier comme arbitre de Gervais, parce qu'il est trop vieux. Avec cette pièce se trouve le procès-verbal des arbitres. (No 2685).

1743 — Procès-verbal d'une réunion d'habitants de la Durantaye par le commissaire Boisclerc nommé pour faire une levée de blé de 3 à 4,000 minots. (No 2686).

1743 — Procès-verbal d'une visite de la terre de Jean Haré dans la seigneurie de Champlain. (No 2687).

1744 — Requête des nommés l'Heureux, père et fils, Pierre et Jean Martel, J.-B. et Pierre Savard, Pierre Sansregret et autres habitants de la seigneurie de St-Jean-Baptiste, relevant de M. Duchesnay et de Mlle Peuvret, demandant qu'on leur trace un chemin par où ils puissent sortir de leurs terres. 2 pièces. (No 2688).

1744 — Rapport d'Antoine Rivard et Pierre Gouin, arbitres nommés pour visiter un fossé à Batiscan. (No 2689).

1744 — Requête de Jean Mongrain et autres habitants

de Batiscan, y compris le curé Richard qui signe, demandant de faire revivre une ordonnance de 1707 enjoignant aux habitants de Batiscan de faire un fossé commun pour empêcher les inondations. (No 2690).

1744 — Requête de Joseph Pageot, père et fils, Charles Bedard, père et fils, habitants de la côte Sainte-Genevieve, seigneurie Saint-Gabriel, représentant qu'ils n'ont aucun chemin de sortie pour les conduire au chemin du Roi. (No 2691).

1744 — Requête de François Bouret dit Bouré, habitant de Charlesbourg, au sujet de contestations qui ont lieu pendant le cours de l'hiver relativement à un chemin qui passe trop près de sa grange. (No 2692).

1744 — Procès-verbal dans une affaire de pont au troisième rang de Saint-Gabriel, signé : Louis-Marce Fortin, Bridau. Démarches pour faire tracer un chemin royal vu qu'il n'y en a pas encore eu de tracé dans la paroisse de Beaumont. 8 pages in-folio. (No 2693).

1744 — Requête de Joseph Sanfaçon, capitaine de Lanoraye, et autres, demandant un changement de chemin. Signé : Louis Roy. (No 2694).

1744 — Requête d'Ignace Gosselin et d'Ignace Ruel, de Saint-Laurent, île d'Orléans, qui disent que malgré qu'on leur ait tracé un chemin royal l'année d'auparavant il n'y a encore rien de fait, vu que l'on s'obstine à vouloir le faire changer, et priant qu'on persiste à suivre le premier tracé. Signé : Ignace Gosselin. (No 2695).

1745 — Procès-verbal d'une visite du grand-voyer à Portneuf, faite sur les plaintes de plusieurs habitants de Sainte-Anne et des Grondines et par le courrier Lachambre. (No 2696).

1745 — Requête de François Goulet et autres habitants de la seigneurie des pauvres de l'Hôtel-Dieu de Quebec ainsi que de ceux de la route Saint-Ange et Saint-Denis qui demandent des changements à une ordonnance antérieure. (No 2697).

1745 — Requête d'André Chartré, Pierre Dubeau et autres habitants du village Saint-Jacques, seigneurie de Saint-Gabriel, demandant à être déchargés de l'obligation de faire leur part de travail dans le chemin de Charlesbourg, attendu qu'ils ont la sortie à faire pour se rendre à la Petite-Rivière. (No 2698).

1746 — Requête de Jean Auclair, habitant de Charlesbourg, représentant qu'il a construit un pont chez lui pour son utilité et celle des habitants de la seigneurie des dames religieuses de l'Hôpital ; mais qu'ayant à le rebâtir de nouveau, il croit juste qu'il soit fait à frais communs. (No 2699).

1746 — Requête des habitants de la seigneurie de la Livaudière appartenant à Monsieur Péan et de celle de Beaumont à propos du chemin qui descend le long de la rivière Boyer, demandant une route nouvelle. (No 2700).

1746 — Ordonnance du grand-voyer sur la répartition faite pour la construction d'un pont à Portneuf. (No 2701).

1746 — Requête de Michel et Joseph Roberge et autres habitants de la Rivière-Boyer qui demandent un chemin et un pont pour pouvoir aller à l'église, au médecin, etc. (No 2702).

1746 — Requête de Jean-Baptiste Savard, du village de l'Ormière, Charlesbourg, concernant le chemin de la route Sainte-Barbe. (No 2703).

1746 — Procès-verbal d'une visite faite à la requete de Jean Brassard contre les travaux que fait exécuter M. de Léry dans la rue Sainte-Famille à Québec. (No 2704).

1746 — Requête des habitants de Beaumont, du quatrième rang du côté du sud de la Rivière à Boyer, pour qu'il plaise au grand-voyer de changer le site du pont qui devait être fait chez Gauthier. (No 2705).

1746 — Requête de Jean-Baptiste Monjeaux et Claude Martin, habitants de Monsieur de Martigny, s'opposant à la construction d'un chemin entre les suppliants, et suggé-

rant de le faire le long de la ligne seigneuriale entre De Martigny et Saint-François. (No 2706).

1747 — Requête adressée à l'intendant par Jean Martel, capitaine de milice de la Baie Saint-Paul, et commis de M. le grand-voyer pour les chemins en cette paroisse, représentant que dix-huit ou vingt habitants de la seigneurie du Gouffre n'ont point de chemin pour voiturer, quoiqu'il y ait sept ans qu'ils sont établis. Corroboration du curé Chaumont. (No 2707).

1747 — Requête d'Ignace Leroux et autres habitants du village Saint-Romain, priant que l'on donne cours à la décision prise l'année dernière de faire le chemin pour aller à la Jeune-Lorette, étant fort éloigné de Charlesbourg. (No 2708).

1747 — Requête de René Denau, commis de M. le grand-voyer et second capitaine des milices de la Pointe à la Caille, à l'intendant, se plaignant de MM. de Plaine et de Courberon qui n'ont pas voulu arranger ni baliser leur chemin et même ont injurié son fils. (No 2709).

1747 — Requête des habitants de Saint-Jacques, seigneurie Saint-Gabriel (près de deux lieues de l'église de Charlesbourg), demandant un chemin de Roi pour rejoindre celui du village de Saint-Bonaventure. (No 2710).

1747 — Requête de Pierre Plamondon et Pierre Drolet, habitants de la côte Saint-Ange, paroisse de Notre-Dame de l'Ancienne-Lorette, à propos d'un chemin sur la côte de la Ferté. (No 2711).

1747 — Requête du sieur Jean-Baptiste Martel, capitaine de milice de la Baie Saint-Paul, qui remontre qu'il n'y a point de chemin de la Baie Saint-Paul aux Eboulements et qu'il serait très nécessaire d'en faire tracer un, à commencer à l'endroit où celui du sieur Simard aboutit et à le faire jusqu'au Cap à la Ré, etc. (No 2712).

1747 — Requête de Maurice Blondeau dit Verbois et François Gagnon, habitants de la Rivière-Ouelle, remon-

trant que lors de son passage le grand-voyer a posé le dit Verbois passager de la dite Rivière-Ouelle, etc., et pour qu'il soit fait défense à Louis Dubé, Joseph Lavoye et Michel Dupéré de ne plus traverser la rivière vis-à-vis des terres des suppliants, etc. Verbois. (No 2713).

1748 — Requête de Jean-Baptiste Archambault et autres, de la côte Saint-Léonard, relativement au chemin du Roi qui va de leur côte à l'église de Saint-François d'Assise de la Longue-Pointe. (No 2714).

1749 — Requête des pauvres de l'Hôtel-Dieu de Québec qui prient le grand-voyer de faire transporter le chemin qui se trouve à l'extrémité ouest de la seigneurie de Bélair sur le domaine nommé Saint Joseph vers le milieu de la dite seigneurie. (No 2715).

1749 — Requête de Maurice Jean dit Maurice, boulanger, à propos du perron de la maison qu'il fait construire dans le carrefour Saint-Jean et la Fabrique de Québec. (No 2716).

1749 — Requête des pauvres de l'Hôtel-Dieu de Québec à Monsieur Varin à propos d'un chemin que quelques habitants de Belair ont pratiqué sur leur seigneurie de Saint Augustin. (No 2717).

1749 — Requête des habitants de la seigneurie de Vincennes et de Beaumont à l'effet de réformer l'ancien chemin du Roi en tirant de nouvelles lignes. (No 2718).

1749 — Requête de Pierre Beaumont, de Charlesbourg, qui représente qu'il a acheté douze arpents de terre sur la seigneurie de Saint-Augustin, dépendante de l'Hôpital des pauvres, en la quatrième concession, et que les habitants ne veulent plus le laisser passer sur leurs terres, même à pieds, pour aller cultiver la sienne. Demande à les contraindre. (No 2719).

1749 — Requête de Pierre Plamondon et Michel Moisan, stipulant au nom des habitants de Bélair, seigneurie des RR. Pères Jésuites, et demandant qu'il soit tracé un

chemin de descente entre Pierre Moisan et André Plamon don jusqu'au bout de leurs terres, etc. (No 2719½) .

1750 — Requête de Jean Bergeron, habitant de la seigneurie de Tilly, paroisse de Saint-Antoine, adressée à l'intendant Bigot, se plaignant de Claude Houde qui veut se faire un chemin sur sa terre. (No 2720).

1750 — Requête de Guillaume Lemieux, de Berthier, paroisse de l'Assomption, contre ses voisins qui, faute de faire des fossés, inondent sa terre. (No 2721).

1750 — Requête de plusieurs habitants de Beaumont, tenant des concessions au village de Villemarie, demandant que l'on continue la route qui descend de la deuxième concession jusqu'à l'ancien chemin de Roi, etc. (No 2722).

Les requêtes qui suivent ne sont pas datées :

Requête de Jean Rochon, habitant de Lachenaye, à l'intendant appelant d'une sentence de M. de Boisclerc au sujet d'une difficulté avec Louis Roussin. (No 2723).

Requête de Louis Lepage, seigneur de Terrebonne, et autres, remontrant qu'il serait préférable de bâtir un pont plutôt que de se servir d'un bac sur la rivière Mascouche. (No 2724).

Requête d'Aymé DeFierre, prêtre du séminaire de Québec, qui ne porte pas de date mais qui a dû être présentée entre 1730 à 1740, alléguant que comme fondé de procuration des supérieur et directeur du séminaire de Québec, seigneur de la Côte de Beaupré, il est chargé de porter plainte sur l'état impratiquable des chemins. Remontre aussi le dit DePierre que le séminaire ayant donné de nouvelles concessions dans les profondeurs des terres, le long de la grande rivière, les nouveaux habitants ne sauraient s'y établir s'il ne leur est fourni un chemin dans la paroisse de Sainte-Anne, etc. (No 2725).

Requête de Jean et Ignace Létourneau, François Turcot et Joseph Crépeau, de la Sainte-Famille, île d'Orléans, se plaignant que quoique le chemin du Roi a été tracé l'année

d'auparavant par le grand-voyer, on n'a encore rien fait. (No 2726).

Requête des habitants du troisième rang de Saint-Michel qui demandent un chemin de descente pour conduire au grand chemin. Vers 1730. (No 2727).

Requête des habitants de l'île d'Orléans, seigneurie d'Argentenay, pour que l'on ne trace pas le chemin de Roi où l'on vient de décider de le placer. Vers 1735. (No 2728).

Requête de Boisclerc contre Joseph Parent, de la ville de Montréal, qui a construit une maison faisant saillie sur la rue Saint-Paul. Vers 1735. (No 2729).

Requête de Marie-Joseph Doyon, épouse de René Brisson, absent, exposant qu'elle a acheté du séminaire de Québec un terrain rue Sault au Matelot avec l'entente qu'on lui laisserait avoir une lisière de terrain voisine du sien, qui lui est absolument nécessaire pour transporter ses bois, etc., par eau, ne pouvant les transporter autrement. Avant 1735. (No 2730).

Requête de Charles Bellerive et autres habitants de la Rivière-du-Sud qui demandent à se faire tracer un chemin. (No 2731).

Requête des habitants de Saint-Ignace, Saint-Xavier et Saint-Michel contre M. d'Auteuil qui prétendait qu'ils avaient usurpé certain chemin. (No 2732).

Requête du grand-voyer Boisclerc, vers 1740, adressée à l'intendant pour faire condamner le sergent Lounier (?) qui a bâti une maison rue du Grison, sur le Cap Diamant, qui fait saillie et empiète sur la rue. (No 2733).

Requête de plusieurs habitants des seigneuries de Martigny et Saint-Michel, tant du second que du troisième rang, qui demandent que le chemin du côteau soit continué jusqu'au leur et les dispensent des ponts qui se trouvent au bord du fleuve. (No 2734).

Requête des sieurs Joseph Morin, Antoine Tarambourville et Louis Girard, habitants de Québec, et possédant

chacun une terre à la côte de Saint-Pierre, dépendante de la Vieille-Lorette, demandant un chemin de passage plus facile pour sortir de leurs terres, et suggérant un passage entre la terre de la bonne femme Boutin et Portenay. (No 2735).

Requête de Pierre Lorin, capitaine du haut de la Rivière Des Prairies, paroisse Saint Joseph, et autres habitants du dit lieu, lesquels représentent que le grand-voyer a été trompé quand il a tracé leur chemin l'année dernière. (No 2736).

Requête de Pierre Pepin Laforce, arpenteur et capitaine de milice, et autres officiers de la côte Saint-Lambert, remontrant qu'il serait nécessaire de faire un pont de l'autre côté de la rivière Saint-Jacques. (No 2737).

Requête de François Gagné, de Saint-Joachim, contre ses voisins qui tirent leur eau par-dessus sa terre. (No 2738).

Requête d'André Joriau, prêtre, faisant les fonctions curiales dans les seigneuries de Contrecoeur et de Dumeny, sur la rivière Chambly, représentant que depuis quelques années, un grand nombre d'habitants se seraient établis dans les profondeurs de la seigneurie et qu'il n'y a pas encore de chemin de tracé par le grand-voyer. (No 2739).

Requête de Jean-Baptiste Côté pour lui et les habitants chargés de l'entretien d'un pont public qui est construit dans le chemin du Roi le long de Lachenaye, demandant que le dit pont reste public. Signé : Jean-Baptiste Côté. (No 2740).

Requête de Jacques Charpentier et autres habitants de la Rivière Mascouche, seigneurie de Lachenaye, représentant que depuis l'établissement de cet endroit, il n'y a pas encore eu de chemin de tracé en forme, et demandant qu'on en trace de chaque côté de la rivière le plus tôt possible. (No 2741).

Requête d'Augustin Gilbert et autres habitants demeu-

rant à Québec adressée à l'intendant, relativement à un puits qu'ils auraient fait bâtir chez la nommée Sansoucy à condition qu'elle ne jetterait dans sa cave aucunes eaux qui puissent corrompre, représentant que toutes sortes d'immondices y sont jetées et en outre qu'ils sont accablés d'invectives chaque fois qu'ils y vont, et demandent en conséquence à etre déchargés de l'entretien du dit puits, vu qu'ils désirent abandonner d'y puiser de l'eau à l'avenir. (*No 2742*).

Requête de Jean-Baptiste Martel, capitaine de milice de la Baie Saint-Paul, et Ignace Gagné, seigneur en partie de la rivière du Gouffre, Otisse dit Jasmin, fermier du domaine du séminaire, qui représentent qu'ils n'ont pas de chemins dans les prairies de la petite rivière, paroisse Saint-François-Xavier, ni dans la dite paroisse, et priant qu'on en fasse le plus tôt possible. Signé : Ignace Gagné. (*No 2743*).

Requête de Jean-Baptiste Brassard, Pierre Gauvin, Charles Drolet et Jean Girard, habitants de la ville de Québec, sur la rue Saint-Flavien, représentant que la dite rue est très difficile pour les personnes qui y ont affaire, et impraticable pour les harnois, offrant de faire le travail nécessaire pour améliorer cette rue, pourvu qu'on leur fournisse les outils et la poudre requise à faire les mines, et que les autres habitants de cette rue y contribuent pour leur part. (*No 2744*).

Procès-verbal par lequel le sieur Michel Legardeur, habitant de Repentigny, est nommé sur arbitre pour l'affaire entre les nommés Gervais et Marly, au sujet d'inondation causée par l'écluse du moulin à scie du nommé Gervais, construit sur la terre qu'il a échangée avec le baron de Longueuil, et opinion du dit sur-arbitre qu'il n'était rien dû par le dit Gervais au dit Marly. Signé : Jacques Hervieux, Jean Peladeau. (*No 2745*).

Requête d'Antoine Courtemanche père et autres habitants de la côte de la rivière Des Prairies, se plaignant de

l'ancien chemin qui traverse l'île de Montréal, lequel chemin coupe les habitations de coin en coin. (No 2746).

Requête de François Hogue, habitant de la rivière Des Prairies, près Montréal, disant que le grand-voyer se serait transporté là, l'année d'auparavant, pour y tracer un chemin royal, depuis l'église jusqu'au moulin des Récollets et que rien n'y a encore été fait. (No 2747).

Requête de Pierre Filiatreau et autres habitants de l'île Jésus, du côté du Nord, se plaignant du tracé d'un chemin royal fait quelques jours auparavant. Signé : Poulin, prêtre, pour le suppliant. (No 2748).

Requête de dame Geneviève Duplessis de l'Enfant-Jésus, comme dépositaire des pauvres de l'HôtelDieu de Québec, se plaignant du défaut de chemins dans la seigneurie de De Maure, étant obligé de passer par le chemin de la rivière du Cap Rouge et demandant qu'on y trace un chemin royal pour communiquer facilement avec la ville. (No 2749).

Requête d'Augustin Hébert et de plusieurs autres habitants de Varennes et St-Michel, se plaignant que, malgré l'ordonnance rendue en 1732, les habitants négligent de s'acquitter de leur part de réparation des ponts du district, et représentant qu'il serait nécessaire que le chemin fût marqué sur le côteau comme ils l'avaient suggéré. (No 2750).

Requête du curé de la Pointe-Claire, au haut de l'île de Montréal, et en général de tous les habitants de cette paroisse pour que l'on fasse une visite de leur chemin afin d'y porter remède aussitôt que possible. (No 2751).

Requête de Michel Hamel remontrant que les habitants de la Suède et ceux de l'Auverne sont, depuis plusieurs années, en souffrance d'un chemin touchant le grand chemin qui va de Sainte-Foy à Champigny. (No 2752).

SOIXANTIEME LIASSE

Note.—Cette liasse est entièrement composée de pièces provenant de l'ancienne justice seigneuriale de Notre-Dame des Anges.

1675 — Fragment du registre d'audience de la justice seigneuriale de Notre-Dame des Anges. (No 2753).

2 octobre 1679 — Jugement rendu par Pierre Duquet de la Chesnaye, juge prévôt de Notre-Dame des Anges, dans l'affaire de Jean Thiberge, meunier, habitant de la Canardière, contre Thimothée Roussel, maître-chirurgien, habitant de même lieu. (No 2754).

23 octobre 1679 — Autre pièce du même procès. (No 2755).

18 juillet 1679 — Ordonnance de Duquet de la Chesnaye obligeant les habitants du Bourg-Royal à clore leur trait-carré. (No 2756).

20 octobre 1679 — Fagment du registre d'audience de la justice de Notre-Dame des Anges. Procès entre Jean Thiberge et Thimothée Roussel. (No 2757).

1679 — Fragment du registre d'audience de la justice de Notre-Dame des Anges. (No 2758).

1682 (?) — Liste des hardes appartenant à Jean Protau. (No 2759).

1683-1686 — Registre d'audience de la justice de Notre-Dame des Anges pour 1683, 1684, 1685 et 1686. (No 2760).

24 septembre 1685 — Procès-verbal de la mort et levée du corps de défunte Catherine Huppé, veuve de Paul-François Chalifour, et de Marie Daufin (Dauphin ?), veuve de... Giroux, noyées en venant à Québec. (No 2761).

30 mai 1686 — Jugement de Guillaume Roger, juge-prévôt de Notre-Dame des Anges, réglant les chemins de communauté de la dite seigneurie. (No 2762).

1er avril 1686 — Arrêt du Conseil Souverain au sujet

des chemins de Notre-Dame des Anges. (No 2763).

1686-1687 — Registre d'audience de la justice de Notre-Dame des Anges pour 1686 et 1687. (No 2764).

1688 — Registre d'audience de la justice de Notre-Dame des Anges pour 1688. (No 2765).

1689 — Registre d'audience de la justice de Notre-Dame des Anges pour 1689. (No 2766).

1689 — Registre d'audience de la justice de Notre-Dame des Anges pour 1689. Fragment. (No 2767).

5 février 1692 — Acte de tutelle des enfants de feu Jean le Normand et Anne Chalifour. (No 2768).

1692-1698 — Registre d'audience de la seigneurie de Notre-Dame des Anges pour 1692, 1693, 1694, 1695, 1696, 1697, 1698. (No 2769).

12 février 1693 — Sentence entre Pierre Quanard, habitant du Gros-Pin, et la fabrique de Charlesbourg. (No 2770).

6 décembre 1694 — Sentence entre Jean Larchevêque Grandpré et Pierre DuRoy. (No 2771).

8 novembre 1696 — Sentence en faveur de Julien Jamin, habitant de la Rivière Saint-Charles, contre André Spénard, maitre-cordonnier, de Québec. (No 2772).

6 septembre 1696 — Sentence permettant à Jacques Chouinard (Chouignard) de faire enquête contre François Treflé dit Rotot. (No 2773).

3 janvier 1697 — Acte de tutelle aux enfants de Pierre Guilbault, veuf de Louise Senécal. (No 2774).

27 juin 1697 — Sentence entre Jean Minet, tailleur de pierre et maitre-maçon, de Québec, et Pierre Renaud, du Gros-Pin. (No 2775).

17 octobre 1799 — Sentence de Roger en faveur de Henry Bernier contre Augustin dit l'Espagnol. (No 2776).

1699 — Registre d'audience de la justice de Notre-Dame des Anges pour 1699. Fragment. (No 2777).

1699 — Registre d'audience de la justice de Notre-Dame des Anges pour 1699. Fragment. (No 2778).

1700 — Registre d'audience de la justice de Notre-Dame des Anges du 18 février 1700 au 11 novembre 1700. (No 2779).

1701 — Registre d'audience de la justice de Notre-Dame des Anges du 7 octobre 1701. (No 2781).

1701 — Registre d'audience de la justice de Notre-Dame des Anges du 10 février 1701 au 21 juillet 1701. (No 2782).

1701 — Procès entre Pierre Prothos (Proteau) et Joseph Normand, de la Canardière. (No 2783).

1702 — Registre d'audience de la justice de Notre-Dame des Anges pour 1702. Fragment. (No 2784).

1702 — Registre d'audience de la justice de Notre-Dame des Anges pour 1702. Fragment. (No 2785).

1702 — Registre d'audience de la justice de Notre-Dame des Anges du 20 juillet 1702. (No 2787).

1702 — Registre d'audience de la justice de Notre-Dame des Anges du 27 février 1702. (No 2788).

1702 — Registre d'audience de la justice de Notre-Dame des Anges du 23 janvier 1702 au 9 février 1702. (No 2789).

1702 — Registre d'audience de la justice de Notre-Dame des Anges de juillet 1702 à août 1702. (No 2790).

1702 — Registre d'audience de la justice de Notre-Dame des Anges de mai 1702. (No 2791).

1702 — Registre d'audience de la justice de Notre-Dame des Anges pour 1702. Fragment. (No 2792).

1702 — Procès entre Jean-Baptiste Blondeau et Marie Pelletier, veuve de Pierre Conard, habitant du Gros-Pin. (No 2793).

1704 — Registre d'audience de la justice de Notre-Dame des Anges du 17 décembre 1704. (No 2794).

1704 — Registre d'audience de la justice de Notre-Dame des Anges du 7 août 1704 au 18 décembre 1704. La première page contient l'installation de Pierre Haimard comme juge le 7 août 1704. (No 2795).

1705 — Registre d'audience de la justice de Notre-Dame des Anges du 9 juillet 1705. (No 2796).

1705 — Registre d'audience de la justice de Notre-Dame des Anges du 15 janvier 1705 au 10 décembre 1705. (No 2797).

1705 — Procès entre Jacques Bédard et Simon Courtois. (No 2798).

22 mai 1705 — Ordonnance de Haimard pour la garde des bestiaux. (No 2799).

1706 — Registre d'audience de la justice de Notre-Dame des Anges du 11 août 1706. Procès au sujet du cadavre de Jean Normand. (No 2800).

1706 — Expédition de l'huissier Hubert. (No 2801).

1706 — Assignation par le juge Haimard. (No 2802).

4 avril 1706 — Ordonnance aux habitants des villages de Saint-Claude et Saint-Pierre de se procurer des contrats de concession. (No 2803).

29 novembre 1706 — Acte de tutelle des enfants mineurs de défunte Marie-Anne Pageot et de Joseph Guilbault. (No 2804).

1707 — Registre d'audience de la justice de Notre-Dame des Anges du 30 janvier 1707. (No 2805).

1707 — Registre d'audience de la justice de Notre-Dame des Anges de avril 1707. (No 2806).

1707 — Registre d'audience de la justice de Notre-Dame des Anges de août 1707. (No 2807).

1707 — Défaut à Joseph Collet. (No 2808).

31 décembre 1708 — Acte de tutelle des enfants mineurs de défunt Joseph Verret et de Louise Renaud. (No 2809).

21 novembre 1708 — Jugement de M. Haimard dans une affaire entre François Bouré, veuf de Anne Paradis, et ses enfants. (No 2810).

1708 — Registre d'audience de la justice de Notre-Dame des Anges du 30 mars 1708 au 2 août 1708. (No 2811).

1708 — Registre d'audience de la justice de Notre-Dame des Anges du 21 mai 1708. (No 2812).

1er février 1708 — Sentence pour Jacques Prieur contre Michel Regneaux. (No 2813).

18 janvier 1709 — Jugement de M. Haimard sur une requête de Paul Chalifour. (No 2814).

1710 — Registre d'audience de la justice de Notre-Dame des Anges du 3 juillet 1710. (No 2815).

1710 — Jugement de M. Haimard sur une requête de Joseph Blondeau, capitaine de milice. (No 2816).

6 juillet 1710 — Procès-verbal de Simon Courtois et de Guillaume Guilbault. (No 2817).

1711 — Registre d'audience de la justice de Notre-Dame des Anges du 2 juillet 1711 au 18 août 1711. (No 2818).

1711 — Registre d'audience de la justice de Notre-Dame des Anges du 26 novembre 1711. (No 2819).

25 aout 1711 — Procès de Marin Courtois contre Joseph Collé (Collet). (No 2820).

1712 — Registre d'audience de la justice de Notre-

Dame des Anges du 14 janvier 1712 au 22 décembre 1712. (No 2821).

1712 — Suite. (No 2822).
1713 — Suite. (No 2823).
1713 — Suite. (No 2824).
1713 — Suite. (No 2825).
1713 — Suite. (No 2826).
1713 — Suite. (No 2827).
1714 — Suite. (No 2828).
1714 — Suite. (No 2829).
1714 — Suite. (No 2830).
1714 — Suite. (No 2831).

3 juillet 1714 — Sentence en appel du Conseil Supérieur pour Thomas Blondeau. (No 2832).

11 septembre 1714 — Règlement du Conseil Supérieur pour les causes criminelles. (No 2833).

1715 — Registre d'audience de la justice de Notre-Dame des Anges. (No 2834).

1715 — Suite. (No 2835).
1715 — Suite. (No 2836).

28 juillet 1715 — Certificat de M. Le Boullanger. (No 2837).

1716 — Registre d'audience de la justice de Notre-Dame des Anges. (No 2838).

1716 — Suite. (No 2839).
1716 — Suite. (No 2840).
1716 — Suite. (No 2841).
1716 — Suite. (No 2842).
1716 — Suite. (No 2843).
1716 — Suite. (No 2844).
1716 — Suite. (No 2845).
1716 — Suite. (No 2846).

1716 — Suite. (No 2847).
1716 — Suite. (No 2848).
1717 — Suite. (No 2849).
1717 — Suite. (No 2850).
1717 — Suite. (No 2851).
1718 — Suite. (No 2852).
1718 — Suite. (No 2853).
1718 — Suite. (No 2854).

27 juin 1718 — Jugement du Conseil Supérieur sur une requête de Joseph Chalifour. (No 2855).

7 février 1718 — Ordonnance du Conseil Supérieur pour Jean Douron, de Charlesbourg. (No 2856)

30 mai 1718 — Scellés chez Paul Chalifour. (No 2857).

9 juin 1718 — Reconnaissance des scellés chez Paul Chalifour. (No 2858).

27 juin 1718 — Jugement du Conseil Supérieur en faveur de Joseph Chalifour. (No 2859).

1719 — Registre d'audience de la justice de Notre-Dame des Anges. (No 2860).

1719 — Suite. (No 2861).
1719 — Suite. (No 2862).
1719 — Suite. (No 2862½).
1720 — Suite. (No 2863).
1724 — Suite. (No 2864).
1721 — Suite. (No 2865).
1721 — Suite. (No 2866).
1722 — Suite. (No 2867).
1723 — Suite. (No 2868).
1723 — Suite. (No 2869).
1723 — Suite. (No 2870).
1723 — Suite. (No 2871).
1723 — Suite. (No 2872).

MICROCOPY RESOLUTION TEST CHART

(ANSI and ISO TEST CHART No. 2)

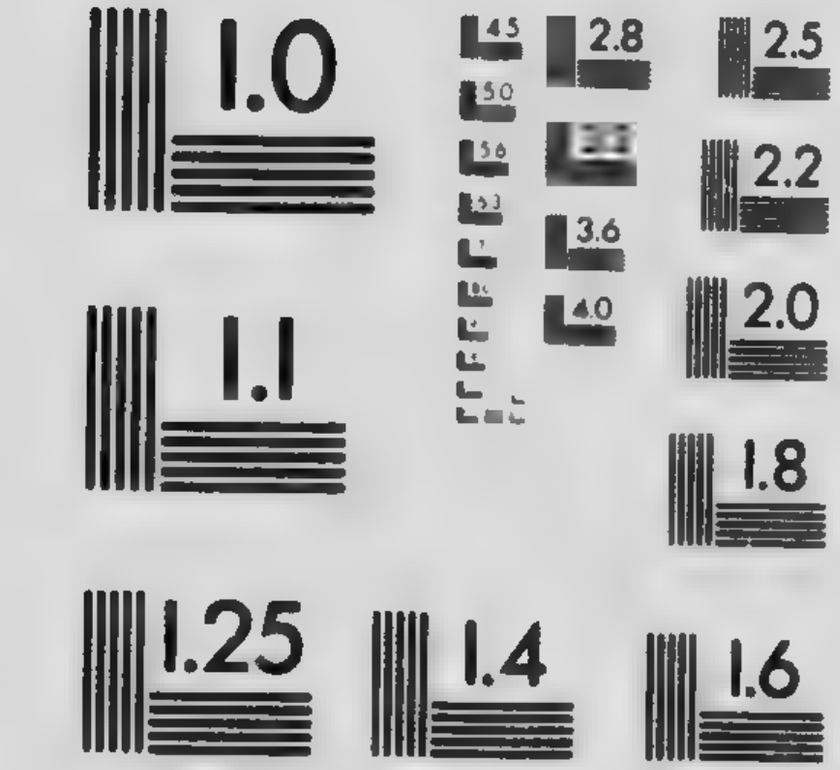

APPLIED IMAGE Inc

1653 East Main Street
Rochester, New York 14609 USA
(716) 482 - 0300 - Phone
(716) 288 - 5989 - Fax

1723 — Suite. (No 2873).
1724 — Suite. (No 2874).
1724 — Suite. (No 2875).
1725 — Suite. (No 2876).
1726 — Suite. (No 2877).
1726 — Suite. (No 2878).
1726 — Suite. (No 2879).
1726 — Suite. (No 2880).
1727 — Suite. (No 2881).
1727 — Suite. (No 2882).
1727 — Suite. (No 2883).
1727 — Suite. (No 2884).
1727 — Suite. (No 2885).
1727 — Suite. (No 2886).
1727 — Suite. (No 2887).
1727 — Suite. (No 2888).
1727 — Suite. (No 2889).
1727 — Suite. (No 2890).
1727 — Suite. (No 2891).
1727 — Suite. (No 2892).
1728 — Suite. (No 2893).
1728 — Suite. (No 2894).
1728 — Suite. (No 2895).
1728 — Suite. (No 2896).
1728 — Suite. (No 2897).
1730 — Suite. (No 2899).
1730 — Suite. (No 2899).
1730 — Suite. (No 2900).
1730 — Suite. (No 2901).
1730 — Suite. (No 2902).
1730 — Suite. (No 2903).
1731 — Suite. (No 2904).

1731 — Suite. (No 2905).
1731 — Suite. (No 2906).
1732 — Suite. (No 2907).
1733 — Suite. (No 2908).
1733 — Suite. (No 2909).
1733 — Suite. (No 2910).
1733 — Suite. (No 2911).
1733 — Suite. (No 2912).
1733 — Suite. (No 2913).
1733 — Suite. (No 2914).
1734 — Suite. (No 2916).
1734 — Suite. (No 2917).
1735 — Suite. (No 2918).
1735 — Suite. (No 2919).
1735 — Suite. (No 2920).
1735 — Suite. (No 2921).
1735 — Suite. (No 2922).
1735 — Suite. (No 2923).
1735 — Suite. (No 2924).
1736 — Suite. (No 2925).
1736 — Suite. (No 2926).
1736 — Suite. (No 2927).
1736 — Suite. (No 2928).
1736 — Suite. (No 2929).
1736 — Suite. (No 2930).
1736 — Suite. (No 2931).
1736 — Suite. (No 2932).
1736 — Suite. (No 2933).
1736 — Suite. (No 2934).
1737 — Suite. (No 2935).
1737 — Suite. (No 2936).
1737 — Suite. (No 2937).

1737 — Suite. (No 2938).
1737 — Suite. (No 2939).
1737 — Suite. (No 2940).
1737 — Suite. (No 2941).
1737 — Suite. (No 2942).
1737 — Suite. (No 2943).
1737 — Suite. (No 2944).
1737 — Suite. (No 2945).
1737 — Suite. (No 2946).
1737 — Suite. (No 2947).
1737 — Suite. (No 2948).
1737 — Suite. (No 2949).
1738 — Suite. (No 2950).
1738 — Suite. (No 2952).
1738 — Suite. (No 2953).
1738 — Suite. (No 2954).
1738 — Suite. (No 2955).
1738 — Suite. (No 2956).
1739 — Suite. (No 2957).
1739 — Suite. (No 2958).
1739 — Suite. (No 2959).
1739 — Suite. (No 2960).
1739 — Suite. (No 2961).
1739 — Suite. (No 2962).
1739 — Suite. (No 2963).
1739 — Suite. (No 2964).
1739 — Suite. (No 2965).
1739 — Suite. (No 2966).
1739 — Suite. (No 2967).
1739 — Suite. (No 2968).
1739 — Suite. (No 2969).
1739 — Suite. (No 2970).

SOIXANTE-UNIEME LIASSE

Note.—Cette liasse contient la suite des pièces provenant de l'ancienne justice seigneuriale de Notre-Dame des Anges.

1740 — Registre d'audience de la justice de Notre-Dame des Anges. (No 2971).

1740 — Suite. (No 2972).

21 novembre 1740 — Clôture d'inventaire de la veuve Jean-Baptiste Chrétien. (No 2974).

1740 — Poursuite de Noël Beaupré, juré arpenteur, de l'Ancienne-Lorette, contre Delaunay dit Lacroix. (No 2975).

1740-1743 — Registre d'audience. (No 2976).

174 — Registre d'audience. (No 2977).

1741 — Registre d'audience. (No 2978).

1741 — Registre d'audience. (No 2979).

1741 — Registre d'audience. (No 2980).

1741 — Requête de Simon Parent, veuf de Jeanne Bédard. (No 2981).

1741 — Registre d'audience. (No 2982).

1741 — Requête de Jacques Paquet, veuf de Marie Estive, pour acte de tutelle. (No 2983).

30 septembre 1741 — Acte d'autorisation à la veuve de Guillaume Falardeau et ses enfants mineurs. (No 2984).

30 septembre 1741 — Tutelle des mineurs Falardeau. (No 2985).

17.2 — Registre d'audience. (No 2986).

1742 — Registre d'audience. (No 2987).

1742 — Registre d'audience. (No 2988).

1742 — Suite. (No 2989).

1742 — Suite. (No 2990).

1742 — Suite. (No 2991).

4 octobre 1742 — Acte de tutelle pour Charles Vallée fils. (No 2992).

1742 — Registre d'audience. (No 2994).

1742 — Requête de Pierre Jean, habitant de la Petite-Auvergne. (No 2995).

28 mai 1742 — Avis des parents de Catherine Renaud, mineure, fille de feu Joseph Renaud et de Marie-Jeanne Bédard. (No 2996).

6 mai 1742 — Tutelle des mineurs de Pierre Pivin, habitant de Charlesbourg. (No 2997).

22 mai 1742 — Requête pour Catherine Renaud. (No 2998).

1742 — Requête de Marie-Anne Chalifour, veuve de Jacques Parent. (No 2999).

1743 — Registre d'audience. (No 3000).

22 novembre 1743 — Reçu de Challandais. (No 3001).

18 octobre 1743 — Jugement de Pinguet de Vaucour. (No 3002).

1744 — Registre d'audience. (No 3003).

1744 — Registre d'audience. (No 3004).

16 juin 1744 — Requête pour Thomas Pajot (Pageot). (No 3005).

1747 — Registre d'audience. (No 3006).

1748 — Suite. (No 3007).

1748 — Requête de Pierre Maranda, habitant de l'Ancienne-Lorette. (No 3008).

1748 — Registre d'audience. (No 3009).

1748 — Requête de Anne Fleurant Riopel, veuve de Louis Déry, de l'Ancienne-Lorette. (No 3010).

9 décembre 1748 — Acte de tutelle pour les enfants mineurs de feu Louis Déry et de Anne Fleurant Riopel. (No 3011).

1748-1753 — Registre d'audience du 12 mars 1748 au 11 janvier 1753. (No 3012).

2 août 1749 — Acte de tutelle des enfants mineurs de Pierre Hot et Marie Brosseau. (No 3013).

1749 — Requête de Marie Brosseau, veuve de Pierre Hot. (No 3014).

1749 — Requête de Jean-Bernard Renaud, habitant de Saint-Gabriel, veuf de Marie-Elizabeth Verret. (No 3015).

29 avril 1749 — Acte de tutelle des enfants mineurs de Jean-Bernard Renaud et de défunte Elisabeth Verret. (No 3016).

13 août 1750 — Information de vie et moeurs de Charles Philippe Jaillard, pourvu de la charge et office d'huissier sergent de la seigneurie de Notre-Dame des Anges. (No 3017).

9 juin 1750 — Acte de tutelle pour les mineurs de Jacques Parent. (No 3018).

1750 — Requête de Jacques Parent, habitant de la Canardière, veuf de défunte Geneviève Vallée. (No 3019).

3 novembre 1750 — Clôture d'inventaire de la communauté de Ignace Leroux et Mélanie Chalifour. (No 3020).

9 avril 1750 — Acte de tutelle des enfants mineurs de feu Jean-Bernard Lozé. (No 3021).

1750 — Requête de Pierre l'Égaré (Légaré), habitant de Charlesbourg. (No 3022).

1750 — Requête pour Charles Renaud. (No 3023).

1er avril 1750 — Acte de tutelle des mineurs de Charles Renaud. (No 3024).

1750 — Requête de Charles-Philippe Jaillard pour être reçu en sa charge d'huissier. (No 3025).

19 mars 1750 — Requête du procureur fiscal au juge prévôt de se transporter au domicile de Noël Duprac, greffier, décédé, pour se faire remettre les registres et papiers de la justice. (No 3026).

29 décembre 1750 — Acte de clôture d'inventaire de Marie-Anne Bouïn, veuve de feu Jean-Baptiste Lachaine. (No 3027).

29 décembre 1750 — Acte de clôture d'inventaire de la veuve Mathieu Noreau. (No 3028).

23 juillet 1750 — Requête et acte d'autorité pour Charles Renaud. (No 3029).

20 février 1755 — Acte d'affirmation de compte faite par Geneviève Pruneau, exécutrice testamentaire de Marie Sigouin. (No 3030).

1750 — Requête pour Jean-François Bélanger, habitant de Charlesbourg. (No 3031).

11 avril 1750 — Acte relatif aux enfants mineurs de feu Jean-Bernard Lozé. (No 3032).

19 novembre 1750 — Acte de clôture d'inventaire de Marie-Ursule Martin, veuve de Jean Garneau. (No 3033).

22 mai 1750 — Acte d'assemblée de parents pour Louis Auclair et Marie-Thérèse Roy Audy. (No 3034).

23 juillet 1750 — Acte d'affirmation de compte par Jacques Colombier, tuteur des mineurs de Louis Auclair. (No 3035).

13 août 1750 — Acte d'autorisation pour André Chartré. (No 3036).

8 juin 1750 — Acte de tutelle des mineurs de feu Louis Auclair. (No 3037).

1750 — Requête de Pierre Pivin, habitant de Charlesbourg. (No 3038).

1750 — Requête de Marie-Anne Bouin, veuve de Jean-Baptiste Lachaine dit Jolicoeur. (No 3039).

19 septembre 1750 — Acte de tutelle des enfants mineurs de feu Jean-Baptiste Lachaine. (No 3040).

3 juillet 1754 — Acte d'amis et parents pour les mineurs de Jean-Baptiste Bourbeau. (No 3041).

16 juin 1750 — Acte de tutelle pour les mineurs de Pierre Pivin. (No 3042).

11 juillet 1750 — Acte de tutelle de la mineure de Jean Auclair et de Marie-Charlotte Leclerc. (No 3043).

1750 — Requête de Louis Auclair, fils mineur de feu Louis Auclair, de Charlesbourg. (No 3044).

8 juin 1750 — Acte d'enterinement des lettres d'émancipation et bénéfice d'âge de Louis Auclair. (No 3045).

9 juillet 1750 — Acte d'enterinement de lettre d'émancipation et bénéfice d'âge de Charlotte Normand. (No 3046).

1750 — Requête de Pierre Chalifour père. (No 3047).

2 juillet 1750 — Acte d'autorisation pour Pierre Chalifour au nom de Hélène Chalifour, sa fille. (No 3048).

26 octobre 1750 — Acte de clôture d'inventaire de Marguerite Pageot, veuve Louis Morand. (No 3049).

1750 — Requête de Marguerite Pageot, veuve Louis Morand. (No 3050).

12 juillet 1750 — Acte de tutelle des enfants mineurs de feu Louis Morand. (No 3051).

14 décembre 1750 — Requête de Marie-Agnès Fluet, veuve Joseph Savard, de Saint-Gabriel, pour faire élire un tuteur à ses enfants mineurs. (No 3052).

26 juin 1750 — Jugement sur requête présentée par Jean-François Bélanger. (No 3052½).

17 novembre 1750 — Requête et acte de tutelle des enfants mineurs de feu Mathurin Moreau. (No 3053).

31 juillet 1751 — Acte de clôture d'inventaire de la veuve Charles Bédard. (No 3054).

1er septembre 1751 — Clôture d'inventaire de la veuve Paul Lozé. (No 3055).

22 juillet 1751 — Acte de tutelle pour les enfants mineurs de Jean Loitée (?), et de défunte Marie Lonet Falardeau. (No 3056).

1751 — Requête de Élisabeth Huppé-Lagroix, veuve Charles Bédard, pour élection de tuteur à ses enfants mineurs. (No 3057).

29 avril 1751 — Acte de tutelle fait pour les mineurs de feu Charles Bédard. (No 3058).

10 novembre 1751 — Acte de tutelle pour les enfants mineurs de Louis Renaud. (No 3059).

4 février 1751 — Clôture d'inventaire de Jacques Parent. (No 3060).

3 novembre 1751 — Acte de tutelle pour les enfants mineurs de feu Jean Gendreau. (No 3061).

15 mai 1751 — Acte de prestation de serment fait par Élisabeth Huppé, veuve Charles Bédard. (No 3062).

1751 — Requête pour Marie-Angélique Cloche, veuve Gendreau. (No 3063).

1751 — Requête pour Louis Renaud. (No 3064).

14 avril 1751 — Procès-verbal de l'estimation des terres de feu Jean-Eustache Lanoullier de Boisclerc

11 octobre 1751 — Acte de tutelle des mineurs de feu Pierre Leclerc. (No 3066).

26 mars 1751 — Acte de prestation de serment d'experts pour la visite et estimation des terres et seigneuries des successions des sieur et dame Lanoullier [illegible] clerc situées en la seigneurie de Saint-Ignace. (No

23 mars 1751 — Requête de Michel Bénard, sur choix de tuteur aux enfants mineurs de Jean-Eustache Lanoullier de Boisclerc. (No 3068).

1er mars 1751 — Même requête. (No 3069)

1er mai 1751 — Acte de tutelle des enfants mineurs de feu François Bernier. (No 3070).

29 avril 1751 — Acte de prestation de serment d'expertise pour la visite et estimation de la terre de feu Lanoullier de Boisclerc dans la seigneurie de Notre-Dame des Anges. (No 3071).

16 janvier 1751 — Clôture d'inventaire de la veuve Joseph Savard. (No 3072).

29 avril 1751 — Acte de tutelle des mineurs de feu Jean Lozé. (No 3073).

1751 — Requête de Marie-Joseph Marchet, veuve Mathurin Noreau. (No 3074).

16 mars 1751 — Acte d'autorisation pour la veuve de Mathurin Noreau. (No 3075).

25 février 1751 — Acte de tutelle pour les mineurs de Charles Huppé Lagroix. (No 3076).

14 avril 1751 — Estimation des terres de feu Jean-Eustache Lanoullier de Boisclerc. (No 3077).

19 avril 1751 — Ordonnance du lieutenant-général de Québec pour la vente de la terre de feu Jean Delaunay. (No 3078).

1751 — Jugement du juge de Notre-Dame des Anges. (No 3079).

26 mars 1751 — Acte de prestation de serment des sieurs Jean Roy dit Audy et Joseph Beaulieu. (No 3080).

22 février 1752 — Requête de Marie Desrivières, veuve de Jean Poitevin. (No 3081).

24 mai 1752 — Acte d'autorisation pour Pierre Jobin envers ses soeurs. (No 3082).

2 mars 1752 — Sentence de réception de greffier commis ès juridiction de Notre-Dame des Anges, Saint-Gabriel, Sillery et Belair (Nicolas-Charles-Louis Levesque, praticien). (No 3083).

2 mai 1752 — Acte de tutelle pour les enfants de Jacques Verret. (No 3084).

1752 — Procès de Charles Boismier et Charles Godon. (No 3085).

1752 — Requête de Marie-Jeanne Verret, veuve Jean Cliche. (No 3086).

14 juillet 175[illegible] Acte de tutelle pour les mineurs de feu Jean Cliche. (No [illegible]37).

27 avril 1752 — Clôture d'inventaire de la veuve Pierre Allard. (No 3088).

1752 — Procès entre Pierre Jean dit Godon et Pierre Beaumont. (No 3089).

24 juin 1752 — Acte d'autorisation pour André et Louis Auclair. (No 3090).

10 mai 1752 — Jugement entre Pierre Jean dit Godon et Pierre Beaumont. (No 3091).

1752 — Requête de André et Louis Auclair. (No 3092).

22 février 1752 — Acte de tutelle des mineurs de défunt Jean Poitevin. (No 2092½).

24 mai 1752 — Requête pour tutelle des mineurs de Jacques Verret. (No 3093).

1753 — Procès entre Jacques Parent et Jean Parent. (No 3094).

24 décembre 1753 — Acte de tutelle des mineurs de feu Thomas Allard. (No 3095).

1753 — Requête pour Charles Hamel. (No 3096).

12 juillet 1753 — Acte de tutelle des enfants mineurs de feu Charles Hamel. (No 3097).

17 mars 1753 — Acte d'autorisation pour Marie-Jeanne Bédard, veuve en premières noces de Jean-Baptiste Chrétien et en deuxièmes noces de François Chevalier. (No 3098).

1753 — Requête de Marie-Jeanne Bedard. (No 3099).

20 février 1753 — Acte de clôture d'inventaire de la communauté de feu Jean Page[illegible] (No 3100).

31 décembre 1753 — Acte de tutelle pour les mineurs de feu Jean-Baptiste Bourbeau. (No 3101).

1754 — Registre d'audience de la justice de Notre Dame des Anges. (No 3102).

1754 — Suite. (No 3103).

1754 — Suite. (No 3104).

1754 — Suite. (No 3105)

1754 — Requête de Marguerite Véronique Parant, veuve Joseph Chalifour. (No 3106)

14 juin 1754 — Acte de tutelle pour les mineurs de feu Joseph Chalifour. (No 3107).

1754 — Requête de Charles Lefebvre. (No 3108).

1754 — Registre d'audience (No 3109)

1754 — Requête de Léonard Hélie. (No 3110).

26 septembre 1754 — Acte de tutelle pour les mineurs de Pierre Pepin et de défunte Marie-Josephte Verret. (No 3111).

1754 — Requête pour les mineurs de Pierre Pepin. (No 3112).

1754 — Requête de Jean-Baptiste Falardeau (No 3113).

1754 — Clôture d'inventaire pour la veuve de François Falardeau. (No 3114).

14 octobre 1754 — Acte de tutelle des mineurs de feu Jean Loisel. (No 3115).

7 février 1754 — Acte de tutelle des enfants de Léonard Hélie. (No 3116).

1754 — Jugement pour Noël Déry. (No 3117).

1754 — Requête de Noël Déry. (No 3118).

1754 — Requête pour la veuve de Joseph Guérin. (No 3119).

26 septembre 1754 — Acte de tutelle pour les mineurs de feu Michel Berthiaume et défunte Marie-Joseph Verret. (No 3120).

1754 — Acte d'autorisation pour la veuve de François Falardeau. (No 3121).

13 septembre 1754 — Acte de tutelle pour les mineurs de François Falardeau. (No 3122).

8 janvier 1755 — Acte de tutelle pour l'enfant mineur de défunte Marie-Louise Leroux. (No 3123).

1755 — Requête de Jean-Charles Renaud dit Châteauneuf. (No 3124).

19 mai 1755 — Assignation re inventaire des minutes de Noël Beaupré, arpenteur royal. (No 3125).

15 juillet 1755 — Requête de Pierre Jobin, habitant du fief Saint-Ignace, côte Saint-Bonaventure, paroisse de Charlesbourg, veuf de Marie-Anne Cliche, pour nomination de tuteur à ses enfants mineurs. (No 3126).

15 juillet 1755 — Acte de tutelle pour les enfants mineurs de Pierre Jobin. (No 3127).

20 juin 1755 — Jugement en faveur de Ignace Dion fils, habitant de la côte Saint-Paul, fief Saint-Gabriel, paroisse de l'Ancienne-Lorette. (No 3128).

20 juin 1755 — Requête et acte de tutelle pour les enfants mineurs de feu Jacques Fluet. (No 3129).

9 janvier 1755 — Acte de prestation de serment d'arbitres. (No 3130).

20 juillet 1755 — Acte de prestation de serment d'arbitres dans l'affaire Savard vs Colet. (No 3131).

28 juillet 1755 — Déposition faite par Marie-Françoise Pelletier, veuve d'Etienne Morand, à la requête de messire Levasseur. (No 3132).

31 janvier 1755 — Clôture d'inventaire de la communauté de Nicolas Valin, habitant du lac Saint-Charles, et de Marie-Joseph Paquet. (No 3133).

11 mars 1755 — Acte d'affirmation de compte faite par Joseph Légaré, tuteur des mineurs Louis Déry. (No 3134).

30 juin 1755 — Requête et acte d'autorisation pour François Girard, au nom et comme ayant épousé Marie-Josephte Savard, veuve de François Falardeau. (No 3135).

26 avril 1755 — Acte d'affirmation de compte faite par Jean-Baptiste Savard, tuteur des mineurs Courtois. (No 3136).

8 avril 1755 — Acte de clôture d'inventaire du sieur François Blondeau. (No 3137).

1755 — Requête de François Blondeau, habitant du Trait Quarré de Charlesbourg, pour inventaire. (No 3138).

18 avril 1755 — Acte d'autorisation pour François Blondeau. (No 3139).

20 mars 1755 — Requête et acte de tutelle des mineurs du sieur François Blondeau. (No 3140).

30 mars 1756 — Information de vie et moeurs de Louis de Courville. (No 3141).

1756 — Procès de Marie-Anne Jean dit Godon, veuve de Pierre Beaumont, de Charlesbourg, et de Jean Trudel. (No 3142).

1756 — Registre d'audience de la justice de Notre-Dame des Anges. (No 3143).

1756 — Suite. (No 3144).

1756 — Suite. (No 3145).

1756 — Suite. (No 3146).

1756 — Suite. (No 3147).

1756 — Suite. (No 3148).

1756 — Suite. (No 3149).

1756 — Suite. (No 3150).

1756 — Suite. (No 3151).

1756 — Requête de Marie-Madeleine Normandeau, veuve de Louis Dion, vivant habitant de Sillery, pour nomination de tuteur. (No 3152).

5 décembre 1756 — Ordonnance de Paul-Antoine-François Lanoullier, juge-prévôt de Notre-Dame des Anges, contre les cabaretiers et autres qui vendent à faux poids. (No 3153).

8 mai 1756 — Ordonnance de M. Lanoullier contre les chasseurs qui dévastent les biens et rompent les clôtures des habitants de Notre-Dame des Anges. (No 3154).

1756 — Plainte de François Passent (?) et Charles Boesné, habitants de Charlesbourg, contre Thomas Bédard dont le chien a étranglé deux moutons leur appartenant. (No 3155).

1756 — Requête de Baptiste Fiset, habitant de l'Ancienne-Lorette, veuf de Marie-Catherine Poitras, pour élection de tuteur à ses enfants. (No 3156).

1756 — Requête de Marie-Anne Jean, veuve de Pierre Beaumont, pour élection de tuteur à ses enfants. (No 3157).

12 novembre 1756 — Requête de Ursule Lessard, veuve de Pierre Dion. (No 3158).

1756 — Requête de Marie-Elisabeth Gervais, veuve de Louis Falardeau, pour élection de tuteur. (No 3159).

1756 — Procès entre François Bertrand et Nicolas Chartier. (No 3160).

1756 — Requête de Pierre Riopel, habitant de Bélair, pour inventaire. (No 3161).

1756 — Requête de Marie-Louise Jean, veuve Joseph Thibault. (No 3162).

22 janvier 1756 — Procès entre Pierre Boesné et Jean-Baptiste Savard. (No 3163).

12 novembre 1756 — Requête de la veuve Pierre Dion. (No 3164).

1756 — Requête de Pierre Riopel pour élection de tuteur à ses enfants. (No 3165).

1756 — Registre d'audience de la justice de Notre-Dame des Anges. (No 3166).

1756 — Suite. (No 3167).
1756 — Suite. (No 3168).
1756 — Suite. (No 3169).
1756 — Suite. (No 3170).
1756 — Suite. (No 3171).

28 avril 1756 — Enquête de vie et moeurs de Louis-Simon Fréchet, nommé procureur fiscal de Notre-Dame des Anges. (No 3173).

1756 — Requête de Théodore Verret, habitant du lac Saint-Charles, veuf de Marie Thibault, pour élection de tuteur à ses mineurs. (No 3174).

12 avril 1756 — Acte de tutelle pour les héritiers de feu René Falardeau et Charlotte Renaud. (No 3175).

7 juillet 1757 — Registre d'audience de la justice de Notre-Dame des Anges. (No 3176).

1757 — Suite. (No 3177).
1757 — Suite. (No 3178).
1757 — Suite. (No 3179).
1757 — Suite. (No 3180).
1757 — Suite. (No 3181).
1757 — Suite. (No 3182).

1757 — Requête de Louis-Simon Frichet pour être reçu en la charge de procureur fiscal dont il a été pourvu au lieu et place du sieur Lorty. (No 3183).

1757 — Plainte de Etienne Rivard (?), habitant de Charlesbourg, contre François Bédard. (No 3184).

1757 — Requête de François Girard pour élection de tuteur aux enfants de sa femme, veuve de François Falardeau. (No 3185).

1757 — Requête de Marie-Jeanne Pepin, veuve de Joseph Roy Audy, pour élection de tuteur. (No 3186).

1757 — Information de vie et moeurs de Quentin Bourgeot, pourvu d'une commission d'huissier pour la juridiction de Saint-Ignace. (No 3187).

1757 — Requête de François Girard. (No 3188).

1757 — Requête du même. (No 3189).

1757 — Requête de Denis Villeneuve. (No 3190).

1757 — Requête de François Parent. (No 3191).

15 janvier 1757 — Certificat de Bourgeot, huissier. (No 3192).

1758 — Registre d'audience de la justice de Notre-Dame des Anges. (No 3193).

1758 — Suite. (No 3194).

1758 — Suite. (No 3195).

1758 — Requête de Marie Magnan, veuve Charles Jean dit Godon, pour élection de tuteur. (No 3196).

1758 — Registre d'audience. (No 3197).

1758 — Suite. (No 3198).

1758 — Requête de Jean Chamberland, meunier des RR. PP. Jésuites, pour élection de tuteur. (No 3199).

1758 — Registre d'audience. (No 3200).

20 mai 1758 — Lettres de nomination de Léonard Lagarde comme huissier de Notre-Dame des Anges, à la place de Quentin Bourgeot, qui a démissionné. (No 3201).

30 mai 1758 — Requête de Léonard Lagarde pour être reçu huissier. (No 3202).

1758 — Information de vie et moeurs de l'huissier Léonard Lagarde. (No 3203).

1758 — Requête de Marie-Jeanne Spenard, veuve de Thomas Huppé la Groix, pour élection de tuteur. (No 3204).

20 juin 1758 — Jugement sur la requête précédente. (No 3205).

8 juillet 1758 — Nomination de Lagarde comme huissier du fief Lespinay par M. Daine, seigneur du dit lieu. (No 3206).

1758 — Procès entre Pierre Parent et Louis et François Paquet. (No 3207).

1758 — Reçu de Elisabeth Huppé dit La Groix. (No 3208).

1758 — Registre d'audience. (No 3209).

1758 — Requête de Marie-Joseph Poitras, veuve Étienne Gagné. (No 3210).

1758 — Information de vie et moeurs de Mathieu Hianveu, praticien, pourvu par les PP. Jésuites de la charge de greffier en chef de la juridiction de Notre-Dame des Anges et autres. (No 3211).

1758 — Enchère et mise à prix par licitation d'une terre et maison appartenant aux héritiers Riverin à l'Ancienne-Lorette. (No 3212).

1758 — Suite de cette enchère. (No 3213).

1758 — Registre d'audience. (No 3214).

1758 — Information de vie et moeurs de Nicolas-Charles Daulnay, demeurant au Gros Pin, pourvu de la commission de substitut de procureur fiscal de Notre-Dame des Anges. (No 3215).

1758 — Requête de Marie-Madeleine Bédard, veuve Jean-Baptiste Falardeau. (No 3216).

1759 — Registre d'audience. (No 3217).

1759 — Suite. (No 3218).

1759 — Suite. (No 3219).

30 mars 1759 — Information de vie et moeurs de Mathieu Hiauveu, nommé notaire de Notre-Dame des Anges par les RR. PP. Jésuites. (No 3220).

1759 — Registre d'audience. (No 3221).

1759 — Suite. (No 3222).

1759 — Requête de Jacques-Charles Jobin. (No 3223).

1759 — Requête de Angélique Fortier, veuve de Pierre Renaud. (No 3224).

1759 — Registre d'audience. (No 3225).

1759 — Requête de Louis Bridau, charpentier. (No 3226).

1759 — Requête de Antoine Huppé la Groix, pour élection de tuteur des mineurs de Jean Rouillier dit Xaintonge. (No 3227).

1759 (?) — Ordonnance de Bigot, intendant, sur les habitants de Notre-Dame des Anges chargés de tutelle. (No 3228).

1759 — Registre d'audience. (No 3229).

1759 — Suite. (No 3230).

1759 — Suite. (No 3231).

1759 — Suite. (No 3232).

SOIXANTE-DEUXIEME LIASSE

30 août 1668 — Requête de Hélie Tadourneau, capitaine de navire, au sujet d'un prêt que le sieur Godefroy La-Ronde, marchand de Larochelle, avait fait à feu François Perrot, mort insolvable. (No 3233).

Mai 1672 — Requête de Nicolas Gauvreau, maître-armurier, de Québec, au sujet de ses domestiques Claude Couturier et Nicolas Clesse. (No 3234).

6 avril 1680 — Requête de Nicolas Charon (?), marchand. (No 3235).

8 novembre 1680 — Requête de Etienne Pelloquin et Jacques Thibaud, marchands de Larochelle, de présent à Québec, demandant remise d'amendes. (No 3236).

1682 — Requête de François Genaple, concierge des prisons royales de Québec, fondé de procuration de Daniel Quatre-Sols. (No 3237).

1683 — Requête de Pierre Nolan, bourgeois, de Québec, au sujet de la succession de feu Jean Routier. (No 3238).

1684 — Requête de Vincent Dugast dit Lafontaine contre le nommé Lacombe. (No 3239).

1684 — Requête de Pierre Bailly, marchand, fondé de pouvoir de son père Toussaint Bailly, marchand de Chatagneray, contre Gédéon Petit. (No 3240).

2 octobre 1685 — Requête de Charles Patu, fermier du domaine du Roi, à l'encontre du sieur Maron, marchand, de Bayonne. (No 3241).

1685 — Requête de Marie-Madeleine Brassard, veuve de Louis Fontaine, habitant de la Rivière Saint-Charles, demandant élection de curateur pour ses dix mineurs. (No 3242).

15 décembre 1685 — Requête de Paul Augustin de Maur et Charles Aubert de la Chesnaye, héritiers de défunt Jean Juchereau de la Ferté, sieur de Maur, demandant tuteur et curateur à cause de l'absence de Joseph de la Ferté, fils et co-héritier du dit Jean Juchereau de la Ferté. (No 3243).

1686 — Requête de Jean Bernard dit Anse, habitant de Saint-Bernard, contre le nommé Poirier. Chicane de voisins. (No 3244).

Février 1686 — Requête de François Vianney Pachot, marchand et bourgeois, contre Jean Vassel. (No 3245).

13 décembre 1686 — Requête de Madeleine Duval, veuve Pierre Chapeau, demandant tutelle et confection d'inventaire pour les enfants d'elle et Pierre Chapeau, assassiné

depuis quelques jours par un Sauvage qui est en prison. (No 3246).

1686 — Requête de Jeanneau Saint-Crespin et Marie Bonhomme, sa femme, au sujet d'une donation. (No 3247).

31 août 1686 — Requête de Marie Chapelle, veuve de feu François Lemaire, vivant commissaire ordinaire de la marine et subdélégué de l'intendant, demandant nomination de tuteur à son fils Pierre Lemaire, âgé de deux ans. (No 3248).

17 février 1687 — Requête de Charles Patu de Courneuve, fermier du domaine du Roi, au sujet de Jean Baillé, domestique des Ursulines, trouvé mort dans sa maison, n'ayant ici aucun parent ou héritier. (No 3249).

12 juillet 1687 — Requête de Lucien Bouteville, marchand-bourgeois, contre le sieur Plet, dont le navire **La Catherine** a fait naufrage à Tadoussac le 26 novembre dernier. (No 3250).

13 février 1687 — Requête de François Hazeur, marchand-bourgeois de Québec, demandant clôture d'inventaire du défunt sieur Jean Juchereau de la Ferté. (No 3251).

1688 — Requête de Louise De Lestre, veuve de Charles Roger des Colombiers, au sujet de la succession de son défunt mari. (No 3252).

1693 — Requête de Charles Aubert de la Chesnaye et Jean Larchevesque Grandpré, contre Gilles Boissel. (No 3253).

1694 — Requête de Pierre Normand dit La Brière. (No 3254).

1694 — Requête de Elisabeth-Ursule Toupin, veuve Jean Cochon, pour nomination de curateur. (No 3255).

1694 — Requête de Pierre Peire, marchand, contre M. Dupont, conseiller au Conseil Souverain. (No 3256).

1694 — Requête de Louis Prat, aubergiste, de Québec, contre François Guion. (No 3257).

1694 — Requête de Pierre Brunet, meunier, au nom de sa femme Angélique Lefebvre, auparavant veuve de Jean Gautier Larouche, taillandier. (No 3258)

19 juillet 1694 — Requête de Françoise Cailleteau, veuve de Richard Denis, sieur de Fronsac, lequel s'étant embarqué en l'année 1691 sur le navire le **Saint-François-Xavier** y serait péri avec plusieurs autres bourgeois et marchands de ce pays, demandant élection de tuteur à son enfant mineur. (No 3259).

1695 — Requête de procureur du Roi au sujet d'un vol commis par le nommé Lafranchise chez la veuve Saint-Amant. (No 3260).

1695 — Requête de François-Marie Renaud d'Avesne des Méloizes au sujet de son proces avec Pierre Ménage. (No 3261).

1695 —Requete de Michel Pelletier de la Prade, seigneur de Gentilly, contre Cachelièvre, maitre de barque. (No 3262).

1695 — Requête de Pierre Emart, marchand, de Québec, contre le capitaine Bonfils, commandant du navire **Les Deux Frères.** (No 3263).

1695 — Requête de Etienne Landron, bourgeois et aubergiste, de Québec, dans son instance avec Marguerite Amiot, veuve Jean Joly. (No 3264).

1695 — Requête de François Vianney Pachot, marchand bourgeois de Québec, contre les sieurs de la Chesnaye et Verneuil. (No 3265).

7 décembre 1695 — Requête de Charles Cadieu Courville contre M. de la Chesnaye-Aubert. (No 3266).

3 octobre 1695 — Requête de Antoine Isoire dit Provençal contre le sieur Riverin. Procès au sujet de la pêche des morues au Mont-Louis. (No 3267).

1695 — Requête de Toussaint Bigot, marchand, de présent à Québec, procureur du sieur Jacques Thêhet, mar-

chand de Larochelle, contre la veuve Beaulieu. (No 3268).

1695 — Requête de Jean Renault père et fils contre le sieur Pinguet Vaucour. (No 3269).

1695 — Requête de Pierre Parent, habitant de Beauport, contre le nommé François, maçon. (No 3270).

1695 — Requête de Pierre Morel, habitant de Beauport, contre la veuve Bélanger, sa voisine. (No 3271).

1695 — Requête de Jean Larchevêque Grandpré, demeurant à la **Briqueterie,** contre René Arnaut. (No 3272).

1695 — Requête de Jeanne Mignon, veuve de Jean Guiet (Guay), habit[illegible] de Lauzon. (No 3273).

1695 — Requête de Jean Soulard, arquebusier du Roi a Québec, contre Joseph Maillou dit Desmoulins. A propos d'une chaloupée de pierres. (No 3274).

1695 — Requête de Jean Durand, capitaine de navire et marchand de Larochelle, contre le sieur Chanjon. (No 3275).

1695 — Requête de Catherine Houart, veuve du feu sieur Pierre Nolan, vivant bourgeois, décédé en France l'hiver dernier, demandant élection de tuteur à ses mineurs. (No 3276).

1695 — Requête de Charles Macart, marchand, faisa pour Guillaume Chanjon, marchand de Larochelle. (N 3277).

1695 — Requête de Galleran Boucher, de Québec, au sujet de son four dont quelques particuliers se plaignent. (No 3278).

1696 — Requête de Gabriel Duprat, marchand. (No 3279).

1696 — Requête de Georges Regnard Duplessis, trésorier de la marine, au sujet d'une maison achetée des héritiers de Comporté. (No 3280).

1696 — Requête de Pierre Tallet, habitant de Québec, contre Henry Chassel dit Francoeur. (No 3281).

1696 — Requête de Simon Plante, habitant de Neuville, contre François Vandal. (No 3282).

1696 — Requête de Pierre Parent, de Beauport, contre Jean Teujon (?). (No 3283).

1696 — Jean-Baptiste Couillard de Lespinay contre André Morin. (No 3284).

4 septembre 1697 — Requête de Francois Hubert, habitant de de Maure, contre Denis Bussière. (No 3285).

1698 — Requête de Charles Marquis, huissier, demandant élection de tuteur à ses enfants mineurs. (No 3286).

1698 — Requête de Antoine Martin, de Saint-Bernard, pour élection de tuteur à ses mineurs. (No 3287).

26 février 1698 — Requête de Etienne Courtin, domestique du lieutenant de Roi à Québec, contre le sieur LaJoue, lieutenant des gardes du port de Québec. (No 3289).

23 juin 1698 — Requête de Joseph Prieur, huissier audiencier de la Prévôté de Québec, contre Pierre Courtois. (No 3290).

1698 — Requête de Antoine Martin, habitant de Saint-Bernard, à propos de son inventaire. (No 3291).

2, avril 1698 — Requête de Jacquette Moreau, femme de Adrien Lecomte dit Lafaye, au sujet de la disparition de son mari. (No 3292).

24 octobre 1699 — Requête de Louis Durand, voyageur, contre M. de Lamothe-Cadillac. Réclamation de 250 livres. (No 3293).

3 février 1699 — Requête de Françoise-Geneviève Morel de la Durantaye au sujet de son prétendu mariage avec Louis Caderan de Bonneville. (No 3294).

1699 — Requête de Marie Denys de Vitré, veuve de feu le sieur Descayrac, capitaine dans les troupes de la marine, demandant élection de tuteur à ses enfants. (No 3295).

27 septembre 1699 — Requête de Marie Marsolet, veuve de Mathurin d'Amours, conseiller au Conseil Souverain, demandant élection d'un tuteur à ses enfants. (No 3296).

1700 — Requête de Jacques Bériau, habitant de la côte Saint-Michel, contre Claude Plaustron. (No 3297).

1700 — Requête de Marie-Agnès Giguère, veuve de Charles Marquis, demandant élection de tuteur à ses enfants. (No 3298).

1701 — Requête de René-Louis Chartier de Lotbinière, veuf de Marie-Madeleine Lambert, demandant élection de tuteur à ses mineurs. (No 3299).

1700 — Requête de Jacques Philippeaux, marchand, contre les nommés Labrie et Renaud. (No 3300).

27 août 1701 — Requête de Paul Denis de Saint-Simon, prévôt de la maréchaussée, pour élection de tutelle aux enfants d'André Maurin (Morin), habitant de Saint-Bernard. (No 3301).

16 juillet 1701 — Requête de Jeanne Guillemet, veuve de défunt Pierre Gignac, de Berthier, pour élection de tuteur et subrogé-tuteur à ses mineurs. (No 3302).

23 juillet 1701 — Requête de Adrien Legris dit Lepine, époux de Françoise Branche, demandant élection de tuteur aux mineurs nés du mariage de la dite Branche avec Anicet Bois dit Jolicoeur. (No 3303).

9 avril 1701 — Requête de Simon Soupiran, maître chirurgien, à Québec, demandant élection de tuteur aux mineurs nés du premier mariage de sa femme, Marthe Bélanger, avec Etienne Louët. (No 3304).

1er février 1701 — Requête de Françoise Constant (?), veuve de Charles Rancour (?), habitant de la Rivière Saint-Charles, pour élection de tuteur à ses mineurs. (No 3305).

1701 — Requête de Jean-Baptiste Couillard de Lespinay contre Denis Courtois, habitant de Lauzon. (No 3306).

27 août 1701 — Requête de Louis Normand La Brière,

taillandier, de Québec, contre M. Gaillard, commissaire d'artillerie. (No 3307).

6 mai 1702 — Requête de Léonard Paille (?), contre Jacques Millet. (No 3308).

25 novembre 1702 — Requête de Charles, Eustache et Joseph Couture et autres pour élections de tuteur. (No 3309).

28 octobre 1702 — Requête de Marie-Angélique Denis, veuve de Charles Aubert de la Chesnaye, pour élection de tuteur à ses enfants. (No 3310).

9 octobre 1702 — Requête de la même pour le même objet. (No 3311).

7 septembre 1702 — Requête de la même pour pose de scellés. (No 3312).

23 septembre 1702 — Requête de François et Louis Aubert de la Chesnaye, afin de lever les scellés sur les biens de leur père. (No 3313).

9 juin 1702 — Requête de Charles Tinon Desroches pour vendre les biens des mineurs de Louis Bomandeau dit Chatellereault. (No 3314).

14 juin 1702 — Requête de Geneviève Macart, veuve François Provost, vivant gouverneur des Trois-Rivières, pour faire inventaire. (No 3315).

9 juillet 1702 — Requête de Marie-Veno (?), veuve de Nicolas Durand, habitant de Beauport, pour élection de tuteur à ses enfants. (No 3316).

30 mars 1703 — Requête de Pierre Liaumont de Beauregard pour élection de tuteur aux six enfants de Joseph Lemire et de Jeanne Lenormand, tous deux décédés. (No 3317).

27 mars 1703 — Requête de Jean Allaire, habitant de Saint-Joachim, demandant à ce que François Descarreau soit destitué de la tutelle des enfants de son frère, François Allaire. (No 3318).

27 mars 1703 — Requête de Marie-Catherine Soulard, veuve de Pierre Vachon, de Beauport, pour élection de tuteur à ses enfants. (No 3319).

24 mars 1703 — Requête de Charles Normand pour élection de tuteur à ses enfants. (No 3320).

17 mars 1703 — Requête de Simon Soupirant, chirurgien, pour élection de tuteur aux enfants de François Allaire. (No 3321).

13 mars 1703 — Requête de Louis Mercier, serrurier, pour élection de tuteur aux enfants nés de son mariage avec Anne Jacquereau, décédée. (No 3322).

13 mars 1703 — Requête de Geneviève Gariépy, veuve de Isaac Hervieux, vivant cloutier, de Québec, pour élection de tuteur à ses enfants. (No 3323).

13 mars 1703 — Requête de Antoine Lecomte, aubergiste, de Québec, pour élection de tuteur aux enfants de son mariage avec défunte Marie Poiré. (No 3324).

10 mars 1703 — Requête de Thomas Barthélemy, tailleur d'habits, de Québec, veuf de Anne Philippeaux, pour élection de tuteur. (No 3325).

9 mars 1703 — Requête de Geneviève Lemaistre, veuve de Pierre Lezeau, maître de barque, de Québec, pour élection de tuteur à ses enfants. (No 3326).

7 mars 1703 — Requête de Marie Piton, veuve de Jean Bergevin dit Langevin, pour élection de tuteur à ses enfants. (No 3327).

27 février 1703 — Requête de Guillaume Gaillard pour élection de tuteur aux enfants de défunt Jean Le Picart et de défunte Marianne Fortin remariée à Étienne Mirambeau. (No 3329).

28 février 1703 — Requête de Pierre Normand La Brière, taillandier, pour élection de tuteur à sa fille mineure. (No 3330).

22 février 1703 — Requête de Jean Jung pour élection

de tuteur aux enfants de feu Nicolas Pré. (No 3331).

22 février 1703 — Requete de Pa Denis de Saint Simon pour élection de curateur à la succession de Charles Denis de Vitré, conseiller au Conseil Souverain décédé. (No 3332).

14 février 1703 — Requete de Pierre Maufay (Maufet) pour élection de tuteur à l'enfant de son frère Joseph Maufay, décédé. (No 3333).

13 février 1703 — Requete de Jacques Guion Fresné, maître de barque, au sujet de la succession de Nicolas Volant, vivant marchand à Québec. (No 3334).

7 février 1703 — Requête de Joseph Riverin, marchand à Québec, représentant les créanciers de feu Nicolas Volant. (No 3335).

6 février 1703 — Requête de Pierre Gratis au sujet de la succession de feu Jacques Michelon. (No 3336).

28 janvier 1703 — Requête des créanciers de feu Nicolas Volant, marchand à Québec. (No 3337).

27 janvier 1703 — Requête de Jacques Guion Fresné au sujet de la succession de Nicolas Volant. (No 3338).

26 janvier 1703 — Requête de Augustin Trehet au sujet de la succession de Nicolas Volant. (No 3339).

1703 — Requete de Jean Petit et Georges Regnard Duplessis au sujet de la sucession de Nicolas Volant. (No 3340).

1703 — Requête de Jean Jung au sujet de la succession de Nicolas Pré. (No 3341).

1703 — Requête de Charlotte-Françoise Juchereau, comtesse de Saint-Laurent, épouse de François de la Forest. (No 3342).

1703 — Requête de Michel Guyon de Rouvray, veuf de Geneviève Marsolet, pour élection de tuteur à ses enfants. (No 3343).

1703 — Requête de Joseph DeLestre Beaujour au sujet de la succession de feu Jean Lefebvre. (No 3344).

1703 — Requête de Charles de Monseignat, contrôleur de la marine, pour élection de tuteur à ses deux enfants Louis (9 ans, qui étudie à Paris) et Charles (près de 2 ans). (No 3345).

1703 — Requête de Michel Cadet, boucher, pour élection de tuteur à ses enfants. (No 3346).

1703 — Requête de Jaquette Fournier, veuve de Jean Proust, pour élection de tuteur à ses mineurs. (No 3347).

1703 — Requête de Pierre Haimard au sujet de la succession de Charles Aubert de la Chesnaye. (No 3348).

5 octobre 1703 — Requête de Julien Lanielle Desrosiers pour élection de tuteur à ses enfants. (No 3349).

1703 — Requête de Lucien Boutteville, marchand, représentant les enfants de Jacques Larchevesque et de Marie-Madeleine Legay. (No 3350).

23 juin 1703 — Requête de Thomas Doion, habitant de la Canardière, au sujet de la succession de défunt Charles Trépagny. (No 3351).

25 septembre 1703 — Requête de Augustin Le Gardeur de Courtemanche, comme tuteur des mineurs de Etienne Charest, pour assemblée de parents et amis. (No 3352).

25 septembre 1703 — Requête de Jean Rinfret dit Malouin, maître de barque, de Québec, pour élection de tuteur et subrogé tuteur à ses deux mineurs. (No 3353).

25 septembre 1703 — Requête de Angélique Denis, veuve de Charles Aubert de la Chesnaye, pour élection de tuteur à ses enfants. (No 3354).

19 septembre 1703 — Requête de Pierre Vilday, habitant de Bourg-Royal, ayant épousé Marie-Anne Proteau, veuve de Jean Daigle dit Lalemant, demandant élection de tuteur aux six enfants nés du premier mariage de sa femme. (No 3355).

18 septembre 1703 — Requête de Joseph, André et Charles Arnois et Philippe Amyot, comme ayant épousé Marie Arnois, demandant de saisir les biens de feu Isaac Arnois. (No 3356).

13 septembre 1703 — Requête de Marie Hot, veuve de Jean-Baptiste Blondeau, de Charlesbourg, demandant élection de tuteur à ses quatre enfants. (No 3357).

3 septembre 1703 — Requête de Pierre Lefebvre, veuf de Marie Savard, demandant élection de tuteur. (No 3358).

22 août 1703 — Requête de Jacques Gautier, habitant du Platon Sainte-Croix, pour élection de tuteur à ses enfants. (No 3359).

21 août 1703 — Requête de Dominique Bergeron pour élection de tuteur. (No 3360).

20 août 1703 — Requête de Nicolas Ledoux, habitant de Saint-Antoine, pour élection de tuteur. (No 3361).

16 août 1703 — Requête de Pierre Demers pour élection de tuteur. (No 3362).

11 août 1703 — Requête de Michel Dupéré Larivière, veuf de Marie Chrétien, pour élection de tuteur. (No 3363).

5 août 1703 — Requête de Simon et Marin Courtois, frères jumeaux, pour faire inventaire. (No 3364).

4 août 1703 — Requête de Louise Vachon, veuve de Joseph Maillou, pour élection de tuteur à ses mineurs. (No 3365).

30 juillet 1703 — Requête de Pierre Baston, sergent de la Cie de M. Duplessis, demandant certains papiers lui appartenant dans le greffe de Charles Rageot. (No 3366).

18 juillet 1703 — Requête de Antoine et Jacques Huppé pour élection de tuteur. (No 3367).

10 juillet 1703 — Requête de Marie-Anne de Comporté, veuve de Alexandre Peuvret, vivant greffier du Conseil Supérieur, pour élection de tuteur. (No 3368).

18 juillet 1703 — Requête de Pierre Normand La Brière, taillandier, à propos de son procès avec Jérôme Corda. (No 3369).

11 juillet 1703 — Requête de Nicolas Pelletier, veuf de Anne Jean dite Lafoirest, pour élection de tuteur. (No 3370).

17 juillet 1703 — Requête de Marie Hot, veuve de Jean Baptiste Blondeau, pour élection de tuteur. (No 3371).

14 juillet 1703 — Requête de Pierre Haimard pour avoir permission de vendre les effets de feu Jean Gobin. (No 3372).

9 juillet 1703 — Requête de Claude Pauperet, marchand, pour élection de tuteur à Louis de Lusignan, fils de feu Paul-Louis de Lusignan, capitaine dans les troupes, et de Marie-Jeanne Baby. (No 3373).

9 juillet 1703 — Requête de M. Petit, trésorier de la marine, contre Jean Gobin, marchand, son débiteur. (No 3374).

4 juillet 1703 — Requête de Geneviève Lemaistre, veuve de Pierre Loizeau, au sujet de la tutelle de ses enfants. (No 3375).

30 juin 1703 — Requête de Jean Tusquot, au sujet de la succession de Pierre Roze. (No 3376).

27 juin 1703 — Requête de Marguerite Jacques, veuve de Charles Trépagné, pour élection de tuteur. (No 3377).

12 juin 1703 — Requête de Michel Molleur, habitant de Beaumont, pour élection de tuteur. (No 3378).

12 juin 1703 — Requête de Jean Allaire, du Cap Tourmente, au sujet de la succession de son frère, François Allaire. (No 3379).

26 mai 1703 — Requête de Jacques Des Moliers, maçon, veuf de Marguerite Quevillon, pour élection de tuteur. (No 3380).

7 mai 1703 — Requête de Pierre Gassien, maître-couvreur, pour élection de tuteur. (No 3381)

6 mai 1703 — Requête de Marie Françoise Viennay Pachot, veuve de Alexandre Berthier, sieur de Villemur, pour élection de curateur. (No 3382)

3 août 1703 — Requête de Henry Delaunay, charron contre Jacques Gourdeau. (No 3383)

27 avril 1703 — Requête de Claude Pauperet, veuf de Marie-Jeanne Baby, pour élection de tuteur à ses enfants. (No 3384).

17 avril 1703 — Requête de François Pelletier, tonnelier, veuf de Anne Gignard, pour élection de tuteur à ses enfants. (No 3385).

15 avril 1703 — Requête de Michel Cadet, boucher, pour élection de tuteur à ses enfants. (No 3386).

5 avril 1703 — Requête de Henry Delaunay pour élection de tuteur à ses petits-enfants. (No 3387).

30 mars 1703 — Requête de Nicolas Martin, menuisier, veuf de Angélique Bascon, pour élection de tuteur à ses enfants. (No 3388).

1703 — Requête de Louis Bardet, couvreur en ardoise, pour élection de tuteur à ses enfants. (N° 3389).

20 octobre 1704 — Requête de Jacques Molin, maçon, pour vendre un emplacement. (No 3390)

19 octobre 1704 — Requête de Eustache Fortin au sujet des enfants Le Picard. (No 3391).

17 septembre 1704 — Requête de Marguerite Boutin, veuve de André Gautron, pour élection de tuteur. (No 3392).

14 septembre 1704 — Requête de Louis Loisel pour élection de tuteur à ses enfants. (No 3393).

12 octobre 1704 — Requête de Anne Lezeau, veuve de François Constantin [illegible] de communauté. (No 3394).

10 octobre 1704 — Requête de René Bouchau, boulanger, pour élection de tuteur à ses enfants. (No 3395).

7 octobre 1704 — Requête de Jean Crespin, marchand, au sujet de la succession de défunte Marguerite Bélanger, veuve Louis Levasseur. (No 3396).

7 octobre 1704 — Requête de François Aubert de Mille-Vaches au sujet des enfants Charest. (No 3397).

7 octobre 1704 — Requête de Noël Levasseur, veuf de Marguerite Guay, pour élection de tuteur. (No 3398).

23 août 1704 — Requête de François de Galliffet, lieutenant de roi à Montréal, veuf de Marie-Catherine Aubert, pour élection de tuteur à ses enfants : Charles-François, âgé de 5 ans et demi, et Marie-Catherine, âgée de 3 ans et demi. (No 3399).

19 août 1704 — Requête de Jean Sebille au sujet de son pupille Charles Hazeur, ecclésiastique au séminaire de Québec. (No 3400).

18 août 1704 — Requête de Catherine Mignot, veuve de Pierre Lemoine, habitant de Batiscan, pour élection de tuteur à ses mineurs. (No 3401).

2 août 1704 — Requête de Jean-Etienne Dubreuil pour élection de tuteur à sa nièce Thérèse Chabot, fille de Michel Chabot dit Lamarre et de défunte Marie-Madeleine LeGardeur. (No 3402).

18 juillet 1704 — Requête de Marie Jean, veuve Pierre Bourget, de Beaumont, pour élection de tuteur à ses mineurs. (No 3403).

15 juillet 1704 — Requête de Jean Sebille, marchand, tuteur de Charles Hazeur, ecclésiastique au séminaire de Québec. (No 3404).

25 juin 1704 — Requête de Eustache Fortin, tuteur aux enfants de feu Jean Le Picard, pour avoir permission de poursuivre. (No 3405).

14 juin 1704 — Requête de Marie-Madeleine Vallée,

femme de Philippe Letourneau, pour autorisation de poursuivre. (No 3406).

20 juin 1704 — Requête de Madeleine-Geneviève Courant, veuve René Parent, pour élection de tuteur à ses deux enfants. (No 3407).

19 juin 1704 — Requête de Bertrand Bellanger, de la Canardière, pour élection de tuteur aux enfants de son premier mariage. (No 3408).

9 juin 1704 — Requête de Jacques Barbel, notaire, pour élire un tuteur aux enfants de feu Jean Le Picard, en remplacement de Pierre-François Fromage, "qui s'est embarqué pour le voyage de la flibustre". (No 3409).

2 juin 1704 — Requête de Nicolas Julien, comme tuteur des enfants de feu Pierre Riopelle. (No 3410).

29 avril 1704 — Requête de Françoise Pelletier, veuve de Sébastien Liénard dit Durbois, habitant du Cap Rouge, pour élection de tuteur à son fils. (No 3411).

23 avril 1704 — Requête de Pierre-François Fromage, commis au greffe de la prévôté de Québec, comme tuteur des enfants du sieur Jean Le Picard. (No 3412).

18 avril 1704 — Requête de Jean Bredel, sieur du Chesné, pour élection de tuteur à ses mineurs. (No 3413).

17 avril 1704 — Requête de Jean LeComte, habitant de la Petite-Rivière, veuf de Marie Elie, pour élection de tuteur à ses mineurs. (No 3414).

14 août 1704 — Requête de Charles Garnier, habitant de Beauport, tuteur des enfants de défunt Joseph Garnier. (No 3415).

12 avril 1704 — Requête de Jean-Baptiste Couillard de Lespinay, comme procureur syndic des créanciers de la succession de feu Nicolas Volant. (No 3416).

11 avril 1704 — Requête de Guillaume Gaboury, tailleur d'habits, pour élection de tuteur à ses mineurs. (No 3417).

10 avril 1704 — Requête de Léonard Fremi Laverdière, archer de la maréchaussée, au sujet d'une dette à Simon Denis, sieur de Saint-Simon. (No 3418).

18 avril 1704 — Requête de Jean de Rainville, de Beauport, pour élection de tuteur à ses frères et soeurs, enfants de Jean de Rainville. (No 3419).

5 avril 170 — Requête de Nicolas Thibault, veuf de Françoise Boucher, pour faire inventaire. (No 3420).

5 avril 1704 — Requête de Anne Badeau, veuve de Simon Barbeau dit La Forest, de Charlesbourg, pour élection de tuteur à ses enfants. (No 3421).

2 avril 1704 — Requête de Georges Cadoret, habitant de la côte de Lauzon, pour élection de tuteur. (No 3422).

1704 (?) — Requête de Charlotte-Françoise Juchereau, comtesse de Saint-Laurent, pour assemblée de parents re la seigneurie de Métis. (No 3423).

2 avril 1704 — Requête de Mathurine Gratton, veuve de Pierre Toupin, de Beauport, pour élection de tuteur à ses enfants. (No 3424).

31 mars 1704 — Requête de Thomas LeMaire, habitant de la côte Saint-Michel, au sujet de l'habitation de Philippe Létourneau. (No 3425).

27 mars 1704 — Requête de Guillaume Dupont, tailleur d'habits, pour élection de tuteur à ses mineurs. (No 3426).

27 mars 1704 — Requête de Pierre Elie, proche Charlesbourg, pour élection de tuteur à ses mineurs. (No 3427).

12 mars 1704 — Requête de Jeanne Maheu, veuve de feu Joseph Garnier, de Beauport, pour élection de tuteur à ses mineurs. (No 3428).

5 mars 1704 — Requête de Jacques Gaudry dit Bourbonnière pour élection de tuteur. (No 3429).

3 mars 1704 — Requête de Louis Mercier, serrurier, de Québec, pour élection de tuteur. (No 3430).

3 mars 1704 — Requête de Hélène Lemieux, ve[illegible] de René Pasquier, pour élection de tuteur à ses mineurs. (No 3431).

28 février 1704 — Requête de Jacqueline Roullois, veuve de Pierre Derome Descarreaux, pour élection de tuteur à ses mineurs. (No 3432).

11 février 1704 — Requête de Charles Forgue et Jean Portelance, de Beaumont, au sujet de la succession de feu Jean Forgue dit Mourongeau. (No 3433)

16 février 1704 — Requête de Geneviève Ledoux, veuve de Louis Pasquet, pour élection de tuteur. (No 3434)

21 janvier 1704 — Requête de Geneviève Normand, veuve de Trefflé dit Rottot, pour élection de tuteur. (No 3435).

14 janvier 1704 — Requête de Mathurin Meunier, de Gaudarville, pour élection de tuteur à ses enfants. (No 3436).

1704 — Requête de Marie Artaut contre Desrosiers. (No 3437).

1704 — Requête de David Giraudeau au Conseil Souverain au sujet de son emprisonnement (No 3438).

24 août 170 — Requête de Louis Grelon, navigateur, contre Pierre Gatien. (No 3439).

19 août 1705 — Requête de Jeanne Leblanc, veuve de Pierre Morel, de Beauport. (No 3440).

14 octobre 1705 — Requête de Marie Rousseau, veuve de Charles Jobin, pour élection de tuteur. (No 3441)

9 octobre 1705 — Requete de Pierre Gauvreau, veuf de Marie-Anne Morny, pour élection de tuteur. (No 3442).

10 octobre 1705 — Requête de Clémen-Marie Creste, veuve Jean Bridau, pour élection de tuteur. (No 3443).

9 octobre 1705 — Requête de Louis Bernier, pour élection de tuteur. (No 3444).

8 octobre 1705 — Requête de Jacques Pinguet de Vaucour pour élection de tuteur à ses enfants. (No 3445).

19 septembre 1705 — Requête de Marie Giffard, veuve

de feu Nicolas Juchereau de Saint-Denis, pour élection de tuteur aux enfants de Pierre de LaLande-Gayon et Thérèse Juchereau. (No 3446).

3 septembre 1705 — Requête de Joseph Riverin pour levée de scellés sur les effets de Marie Mars. (No 3447).

3 septembre 1705 — Requête de Joseph Lehoux, marchand, pour élection de tuteur. (No 3448).

7 septembre 1705 — Requête pour élection de tuteur aux enfants de feu André Coutron. (No 3449).

27 août 1705 — Requête de Joseph Lehoux au sujet de la succession de sa soeur. (No 3450).

27 juillet 1705 — Requête de Louise Nolin, veuve de Pierre Jonqua (Joncas), de la Rivière-du-Sud, pour élection de tuteur à ses quatre enfants. (No 3451).

17 juillet 1705 — Requête de Martin Gendron, habitant de Lauzon, pour élection de tuteur aux mineurs de Jean Boucher et de Marie-Angélique Le Guay. (No 3452).

5 juin 1705 — Requête de Jean Pinguet de Vaucour, bourgeois, pour élection de tuteur à ses quatre mineurs. (No 3453).

13 mai 1705 — Requête de Jean de Mosny, chirurgien à Québec, pour élection de tuteur aux mineurs issus de son mariage avec défunte Julienne Buisson. (No 3454).

4 mai 1705 — Requête de Louis Lemieux, habitant de Montapeine, veuf de Marie Carrier, pour élection de tuteur à son fils mineur. (No 3455).

4 mai 1705 — Requête de Jean Carrier, habitant de Lauzon, veuf de Barbe Hallé, pour élection de tuteur à son fils mineur, Jean Carrier. (No 3456).

2 mai 1705 — Requête de Françoise Pelletier, veuve de Sébastien Liénard dit Durbois, de la côte Saint-François, pour élection de tuteur aux mineurs de feu Denis Malet Seculier et de Geneviève Liénard, sa fille. (No 3457).

4 février 1705 — Requête de Pierre Perrot Deresy,

comme ayant épousé Marie Willis, auparavant veuve de Charles Arnaud, menuisier, pour assemblée de parents des mineurs Arnaud. (No 3458).

2 mars 1705 — Requête de Charles Perthuis, marchand, de Québec, tuteur des enfants mineurs de feu le sieur Dumont et de Marie Vance, pour assemblée de parents des dits mineurs. (No 3459).

20 janvier 1705 — Requête de Guillaume Gaillard, au nom et comme tuteur de François Poisset, fils de défunt François Poisset et de Marie-Anne Millot, pour assemblée de parents. (No 3460).

28 août 1705 — Requête de Charles de Couagne, marchand, de Montréal, au sujet d'une réclamation de M. Deschambault, lieutenant-général de Montréal. (No 3461).

1705 — Requête de Philippe Henault, sieur de Barbacant, habitant de la Baie des Chaleurs, seigneur de Pocmouche, au sujet d'un procès avec Jean de Clarmont, sieur de la Vallière. (No 3462).

24 janvier 1706 — Requête de Anne Bonhomme, veuve de Jean Minet, demeurant rue Saint-Nicolas près la conciergerie du Palais, pour élection de tuteur à ses mineurs. (No 3463).

27 août 1706 — Requête de Françoise Juchereau, comtesse de Saint-Laurent, épouse de François de La Forest, pour élection de tuteur aux enfants nés de son mariage avec François Viennay Pachot. (No 3464).

7 août 1705 — Requête de Joseph Brodier, menuisier, veuf de Marie David, pour élection de tuteur aux enfants mineurs issus de son mariage. (No 3465).

30 juillet 1706 — Requête de Louise Achon, veuve de Joseph Maillou, architecte, pour élection de tuteur à ses enfants. (No 3466).

8 avril 1706 — Requête de Louis Marchand fils, pour élection de tuteur à ses frères et soeurs. (No 3467).

3 juin 1706 — Requête de Jacques Guenet, boulanger, pour élection de tuteur à ses mineurs. (No 3468).

25 juin 1706 — Requête de Geneviève Liénard, veuve de Denis Mallet, sculpteur, pour être substituée à Bastien Liénard, comme tutrice de ses enfants. (No 3469).

7 juillet 1706 — Requête de Nicolas Bailly, bourgeois, de Québec, au nom et comme ayant épousé Anne Bonhomme, auparavant veuve de Jean Minet, pour inventaire des mineurs Minet. (No 3470).

10 septembre 1706 — Requête de André Spénard pour élection de tuteur à son fils. (No 3471).

28 août 1706 — Requête de Hélène Meschin, veuve de Joseph Prieur, vivant huissier de la prévôté de Québec, pour élection de tuteur à ses enfants. (No 3472).

11 décembre 1706 — Requête de Pierre Gatien, couvreur, pour être autorisé à vendre le bien de mineurs. (No 3473).

23 juillet 1706 — Requête de Marie-Louise Gourot, veuve de Louis Hayot, de la seigneurie de Tilly, pour élection de tuteur à ses mineurs. (No 3474).

3 mars 1706 — Requête de Jeanne Masse, veuve de Charles de Kainville, pour élection de tuteur à ses mineurs. (No 3475).

7 mars 1706 — Requête de François de La Forest, capitaine d'une Cie de la marine, comme curateur aux biens de Marie-Françoise Viennay Pachot, veuve Berthier. (No 3476).

15 mars 1706 — Requête de Joseph Rancour et François Biron pour élection de tuteur aux mineurs de feu Charles Daneau. (No 3 77).

20 mars 1706 — Requête de Marie-Charlotte Juchereau, comtesse de Saint-Laurent, pour recevoir serment des experts nommés pour visiter son moulin du comté de Saint-Laurent. (No 3478).

2 mars 1706 — Requête de [illegible], habitant de Beaupré, pour élection de tuteur. (No 3479).

15 septembre 1706 — Requête de Jean Jacques Catignon, pour entérinement de lettres de bénéfice d'âge. (No 3480).

30 août 1706 — Requête de Jacques Alexis de Fleury Deschambault au sujet d'une [illegible] mémoire. (No 3481).

6 juin 1706 — Requête de Jean [illegible], arquebusier du Roi à Québec, au sujet d'un procès avec les frères Pinguet. (No 3482).

7 mai 1706 — Requête de Jean Soulard sur le même sujet. (No 3483).

22 février 1707 — Requête de [illegible] Perthuis, tuteur des mineurs de feu le sieur [illegible] et de Marie Vanneck, pour apposition de scellées sur les effets de Marie Vanneck. (No 3484).

1708 — Requête de Guillaume Jourdain, maçon, de [illegible], pour obtenir lettres de restitution. (No 3485).

22 septembre 1708 — Requête de Gilles Courtier dit [illegible]onté, de Saint-François, pour assignation à Jean Baptiste Dubord dit Latourelle. (No 3486).

1709 — Requête de René Chorel de Saint Romain et ses frères et soeurs pour lettres d'émancipation d'âge. (No 3487).

1709 — Requête de Jean Berger, peintre de Montréal, prisonnier, demandant sa liberté à cause de sa santé. (No 3488).

1710 — Requête de Philippe [illegible], de Beaupré, pour obtenir lettres d'émancipation d'âge. (No 3489).

30 juin 1710 — Requête de Marie Jeanne Chorel pour lettres d'émancipation d'âge. (No 3490).

3 octobre 1710 — Requête de Jean La Fosse au sujet d'un marché pour la pêche avec Bouttineaut et Barrague. (No 3491).

1710 — Requête de Marie Miville, veuve de Jean Soulard, au sujet de ses enfants mineurs. (No 3492).

10 juillet 1710 — Requête de Ursule Phelipeau, veuve Huges Cocheranne dit Fleuridor, au sujet d'une somme à elle dûe par François Dubois, de la Petite-Auvergne. (No 3493).

3 septembre 1710 — Requête de Patrick Fluiche (?), Irlandais, recusant comme son juge M. de Bermen de la Martinière parce qu'il est allié à M. de Saint-Simon avec qui il plaide. (No 3494).

3 septembre 1710 — Requête du même contre M. de Saint-Simon. (No 3495).

1711 — Requête de René Dauphin, de Saint-Michel de Beauport, pour élection de tuteur aux enfants mineurs de François Pelletier. (No 3496).

1711 — Requête de Charles de Villiers, de Montréal, à l'intendant, au sujet de sa société avec le sieur Laurent Renault. (No 3497).

1711 — Requête de Roc Ripaux dit Rolet, des Grondines, pour élection de tuteur à ses mineurs. (No 3498).

1712 — Requête de Pierre Testu, sieur du Tilly, capitaine commandant de la milice de la côte de Beaupré, pour élection de tuteur aux mineurs de feu Jacques Grouard et de feu Marie Testu du Tilly. (No 3499).

1712 — Requête de Françoise Brière, femme de Michel Marié, au sujet de la succession de feu Denis Brière. (No 3500).

8 novembre 1712 — Requête de Louis David, soldat des troupes du détachement de la Marine, Cie d'Esgly, logé en la maison du sieur Pierre Jourdain dit Belleroche, boucher à Québec, se plaignant de la femme de Jourdain et autres qui le calomnient et le font passer pour un homme de mauvaises moeurs. (No 3501).

24 décembre 1712 — Requête de Pierre Monfaix (Mon-

fet), se plaignant que la veuve Dulac fait enlever le bois de la terre du mineur Joseph Monfaix. (No 3502).

1712 (?) — Requête de Jacques Barbel, notaire, au nom des mineurs de Jean Le Picard et Marie-Anne Fortin, contre Etienne Mirambeau. (No 3503).

4 octobre 1712 — Requête de Louis Couillard, seigneur en partie de la Rivière-du-Sud, pour élection de tuteur à ses mineurs. (No 3504).

1712 — Requête de René Simoneau tant pour lui que pour ses frères pour lettres de restitution. (No 3506).

22 janvier 1713 — Requête de Gilles Paris dit La Madeleine contre Charles Robitaille, pour voies de faits commis sur lui et sa femme. (No 3507).

29 août 1713 — Requête de Jean Girard, navigateur, pour permission de vendre à l'encan une quaische échouée dans le Cul-de-Sac, à Québec. (No 3508).

1713 — Requête de Louis Chambalon, notaire, sur son procès avec Jean Beauvais, voyageur. (No 3509).

22 août 1713 — Requête de Charles de Villiers au sujet de son procès avec Claude Saint-Olive, apothicaire. (No 3510).

14 avril 1714 — Requête de Jean Duquet Desrochers pour faire remettre son procès avec la succession La Chesnaye à cause de sa maladie. (No 3511).

11 juillet 1714 — Requête de Ignace Juchereau Duchesnay contre le sieur Malouin. (No 3513).

31 août 1714 — Requête de Martin Garneau pour faire assigner le sieur Marchand, cordonnier, qui lui a dit des injures. (No 3514).

6 août 1714 — Requête de François Rivaud, habitant de Saint-Romain (Charlesbourg), contre le sieur Tessier. (No 3515).

1714 — Requête de Dominique Auxion ou Oxion contre

le sieur Saint-Fort Tourneau à propos d'une dette. (No 3516).

7 janvier 1714 — Requête de Anne Bonhomme, femme du sieur Bailly de Messein, enseigne d'une Cie de la marine, contre Jean-François Hazeur, conseiller, qui lui doit 27 livres 10 sols. (No 3517).

6 août 1714 — Requête de Jean-Baptiste Provost, propriétaire du fief Saint-François, contre la veuve Roul is. (No 3518).

171 ; — Requête de Claude Marchand, de Larochelle, de présent à Québec, contre Laurent Normandin dit Sauvage, aubergiste, qui l'a roué de coups. (No 3519).

30 août 1714 — Requête de Claude Chasle contre les sieurs Belleville et Grastis pour non exécution de marché. (No 3520).

1714 — Requête des Dames religieuses de l'Hôtel-Dieu de Québec au sujet de la succession de Romain Chapeau. (No 3521).

21 août 1714 — Requête de Mathurin Bienvenu, chirurgien du navire **Le Samuel Gallair,** au sujet d'un troc avec le sieur Derezy. (No 3522).

15 août 1714 — Requête de Jacques Suire dit Laisset contre le sieur Vital Caron. (No 3523).

1714 — Requête de Charles Macart, faisant pour Pierre Chartier, de Larochelle, contre les sieurs Thierry et Pierre Hazeur. (No 3524).

5 septembre 1714 — Requête de M. Dufournel, curé de l'Ange-Gardien, contre le sieur Larche. (No 3526).

28 avril 1714 — Requête de René Bolduc, habitant de Beaupré, au sujet de la succession Philipeau. (No 3527).

1714 — Requête de Jacques Morand au sujet d'un différend avec le sieur de la Gorgendière. (No 3528).

1714 (?) — Requête de Louis Greslon, faisant pour

Louis Brousseau, pour lettres de bénéfice d'âge. (No 3528½).

1714 (?) — Requête de Jean Laurent dit Lorty pour lettres d'émancipation. (No 3529).

15 juillet 1715 — Requête de Élisabeth de Chavigny, dame Landron, contre le sieur Fontaine. (No 3530).

1713 — Requête de Romain Dolbec, boucher, contre le sieur Bardet. (No 3531).

1715 (?) — Requête de Jean Pottier, taillandier à Montréal, en faveur de Jacques Dielle, son apprenti, prisonnier et malade. (No 3532).

1715 — Requête de Pierre Parent, de Beauport, pour lettres de restitution. (No 3533).

1715 — Requête de Pierre-Lucien Simon et Pierre-Alexandre Simon, fils de défunt Pierre Simon dit Delorme, vivant farinier, pour lettres de restitution. (No 3534).

1715 — Requête de Robert Desnoyers, garde-magasin à Québec. (No 3535).

1715 — Requête de Alexandre Turpin pour acepter succession de son père sous bénéfice d'inventaire. (No 3536).

1715 (?) — Requête de Joseph-Jean Le Picard pour lettres d'émancipation. (No 3537).

1715 — Requête de Jean Brunot pour lettres d'émancipation. (No 3538).

1715 — Requête de Joseph-Charles Maufaix (Moffet) pour lettres d'émancipation. (No 3539).

1715 — Requête de Michel Fily pour faire enregistrer ses lettres de noblesse. (No 3540).

1715 — Requête de Charles Brassard pour lettres d'émancipation. (No 3541).

1716 — Requête de Jean-Baptiste LaCoudray, marchand aubergiste à Québec, contre le sieur Jacques Richard,

marchand, propriétaire du **Saint-Jean-Baptiste,** naufragé dans la rade de Québec. (No 3542).

(**Suite au volume second**)